コンボルブルス
オオニワゼキショウ
マツバギク
チェリーセージ
レッドロビン
チガヤ
ジャーマンアイリス

広報

かつうら

2018
5/18
No.854

かつうら野木咲(のきさ)きふらふら

Katsuura city communications

申込・問合せ　介護健康課　健康管理係　☎73－6614

歯周疾患検診を受けましょう

市では皆さんが、口腔内の疾患の予防と早期発見・早期治療を行い、高齢期において健康で快適な生活が送れるよう支援するため、歯周疾患検診を実施します。

対象者
勝浦市に住所を有し、平成29年度中（平成30年4月1日まで）に40、50、60、70歳になった方。ただし、すでに治療中の方または歯が1本もない方は対象となりません。
※対象の方には通知をお送りします

料金　受診料500円
ただし70歳になった方は無料となります。

実施期間　6月1日から11月30日までの6カ月間
※受診票とあわせて「検診協力医療機関」一覧表をお渡しします。

千葉県後期高齢者医療広域連合からのお知らせ

千葉県後期高齢者医療広域連合は平成29年度（平成30年4月1日まで）に75歳となった千葉県後期高齢者医療被保険者を対象に歯科検診を実施します。

対象者　昭和17年4月2日～昭和18年4月1日生まれの被保険者の方
※対象の方には通知をお送りします

料金　歯科検診に係る窓口負担はありません。

実施期間　6月1日から10月31日までの5ヵ月間
※市の歯周疾患検診と実施期間が異なりますのでご注意下さい。

受診に必要なもの
千葉県後期高齢者医療被保険者証、受診票
※受診票と併せて「千葉県歯科医師会会員の検診協力医療機関」の一覧表をお渡しします。
※受診の際は医療機関に予約が必要となりますのでご注意ください。

申込・問合せ
▽受診票発行について
介護健康課健康管理係
☎73－6614
▽千葉県後期高齢者医療被保険者証について
千葉県後期高齢者広域連合給付管理課給付第1班
☎043－216－5013

水道未普及地域水質検査料補助制度について

市では、上水道管が敷設されていない地域において公衆衛生の向上を図るため、飲料用井戸水の水質検査料に対する補助を実施しています。

▽補助対象地域　上水道管が敷設されていない地域（原則として左記のとおり）
串浜・松部・興津・上植野・植野・平田・新戸・宿戸・白木・白井久保・芳賀・松野・中倉・杉戸・佐野・市野郷・市野川の一部、花里
※一部の地域とは、上水道管が敷設されている行政区にあって地形的な制約により上水道管の敷設が困難な地域

▽補助対象者　左記の条件をすべて満たしている方
・補助対象地域に居住し、かつ井戸などにより飲料水を確保している方
・水道法（昭和32年法律第177号）に基づく厚生労働大臣の登録検査機関において検査を実施した方で検査実施から一年以内のもの
・市税等の滞納のない方
※登録検査機関の一覧表は市役所介護健康課窓口に備え付けてあります。もしくは、千葉県健康福祉部薬務課薬事審査指導室のホームページからダウンロードしてください。
HP http://www.pref.chiba.lg.jp/yakumu/inryousui/inyouido.html

▽水質検査項目　厚生労働省が定める次の項目の水質検査を実施したとき
一般細菌、大腸菌、硝酸態窒素および亜硝酸態窒素、塩化物イオン、有機物、PH値、味、臭気・色度、濁度

▽水質検査補助
【補助額】
検査機関で受けた水質検査費用の2分の1。ただし、4，650円を限度とする。なお、水質検査項目に併せ「放射能検査」を実施した場合5，000円を限度とする。
※放射能検査のみの場合は補助対象となりません。
【補助回数】
会計年度につき1世帯1回。

▽補助申請時に必要なもの
①水質検査結果書の写し
②水質検査料の領収証の写し
③印鑑
④補助金の振込指定口座がわかるもの

各種健康相談

▽子育て相談ぐんぐん（言語の相談）
対 就学前のお子さま
日 6月13日㈬
受 10時～14時30分（要予約）
場 こども館
持 母子健康手帳

▽親子ひろば
対 0歳～就学前のお子さま（一部には個別通知あり）
日 6月20日㈬
場 キュステ
受 個別通知者の方は通知文をご確認ください。
一般受付は10時～11時
持 母子健康手帳
フェイスタオル
アンケート（一部の方のみ）

▽お誕生教室（対象者に個別通知）
対 H29年5月～6月生まれの方
日 6月20日㈬
受 13時30分～15時
場 キュステ
持 母子健康手帳、アンケート、使用中の歯ブラシ
フェイスタオル

市制施行６０周年記念
ＮＨＫのど自慢公開生放送

４月１５日、市制施行６０周年記念事業の第１弾となった「ＮＨＫのど自慢」の公開生放送がキュステで行われました。また、これに先立ち前日の１４日には本番の出場者を決める予選会が行われましたので、その模様をお伝えします。

予選会に出場したおよそ２５０組のみなさんに加え、観客の方も多数来場。市内、市外を問わず実に多くの方がキュステに集いました。出場者たちが思い思いの歌やパフォーマンスをステージ上で披露すると、会場からは温かい拍手が沸き起こりました。また、出場者が歌う曲はすべてバンドによる生演奏。出場者は本番と同じステージで生演奏をバックに歌えるという、貴重な体験を楽しんでいる様子でした。エントランスホールには大きなモニターを設置し、会場の様子を時間差で上映。こちらも多くの人が集まり、映像に見入っていました。

迎えた本番当日、生放送独特の緊張感と満員の観客の熱気が渦巻く会場。見事予選会を勝ち抜いた２０組のみなさんはステージ上で皆にこやかな表情を見せ、１組ずつステージの真ん中へ。演奏が始まり、自慢の歌声が響き渡ると、客席からは手拍子や拍手が自然と沸き起こり、無事生放送を終えた会場にも鳴り続ける拍手が、このイベントの盛り上がりを象徴していました。

エントランスにもたくさんの人が（予選会）

終始盛り上がる会場（本番当日）

ポンプ車操法の部に出場する第２分団

小型ポンプ操法の部に出場する第６分団

市民の安全を守るために
消防団員訓練・操法訓練開始式

元北中学校で４月１５日、消防団員訓練と消防操法訓練開始式が行われました。前日から降り続く雨のため、グラウンドではなく体育館での開催となりましたが、団員は規律訓練や隊列訓練などの基本動作を勝浦消防署員から改めて学び、地域防災への意識を高めました。

また、６月１７日にいすみ市で開催される第５１回夷隅支部消防操法大会（第５４回千葉県消防操法大会夷隅地区予選）に向けて、ポンプ車操法の部に出場する第２分団（新官、部原、沢倉、川津）と、小型ポンプ操法の部に出場する第６分団（松野、中倉、杉戸、市野郷、佐野、市野川）が訓練を開始しました。大会までのおよそ２ヵ月間、勝浦消防署やキュステ駐車場で本番に向けた訓練に励みます。

市制施行60周年記念

勝浦港 第16回 カツオまつり

2018 6/2(土) 8:30〜15:00

場所
勝浦市役所隣り特設会場
（JR勝浦駅から無料シャトルバス5分）

駐車場：守谷海岸駐車場（勝浦市守谷761付近）
会場まで無料シャトルバスで20分
会場周辺には駐車場はありません。駐車場には限りがありますので、公共交通機関をご利用下さい。

電車で来て千葉の地酒を思い切り味わおう！

勝浦産 数量限定 カツオの販売

お陰様で大好評！浜値スタート 体験入札

ところてんの早食い競争 ※詳細はHPをご確認ください
豪華景品争奪！

〜目指せ 魚さばき方マイスター〜 魚のさばき方教室 ※詳細はHPをご確認ください

ステージイベント
JF共済イメージキャラクター 瀬口侑希 歌謡ショー開催

「食べる」「飲む」「遊ぶ」「体験する」全部できます。

ホンビノス貝 浜焼き

めちゃくちゃうまい 絶品 きんめ汁

地元の日本酒

カツオの勝浦名物漬丼 模擬店60店舗出店!!

ホックホク サックサク かつん 勝運カツ

新鮮そのもの！ カツオのタタキ

祭 縁日コーナー

鴨川シーワールド
磯の生き物にさわれるタッチプールもあるよ！

KOTOBUKI コトブキ キッズランド
屋内遊具で思いっきりあそぼう!!

海のアート展
協力 木暮京津子
海の不思議ないきもの ワークショップ
新聞紙で海の不思議ないきものを作ろう！
詳細はHPを見てね!

チュパチュパワンダーランド
今回は特別にさとみおねえさんと一緒に踊ろう！
ブタロー達のブブも遊びに来るよ！

主催 勝浦市 後援 千葉県 協賛 株式会社勝浦ホテル三日月 テルムマランパシフィーク 有限会社石渡製菓 サッポロビール株式会社 腰古井 東灘 ポッカサッポロフード＆ビバレッジ株式会社 千葉日産自動車株式会社 鴨川シーワールド 株式会社そごう・西武そごう千葉店 はごろもフーズ株式会社 株式会社アイポップ 漁師料理かつうら久七丸 フィリップモリス ジャパン合同会社 生活協同組合コープみらい 株式会社コトブキ
協力 勝浦漁業協同組合 新勝浦市漁業協同組合 勝浦鮮魚商組合 勝浦市商工会 （一社）勝浦市観光協会 千葉県漁業協同組合連合会

お問い合わせ 勝浦市農林水産課 ☎0470-73-6636 勝浦港カツオまつり 検索

言の葉に詠んで

市俳句会

西山に月いましづむ西行忌
北条杜岡

盆栽の根本むらさき濃き菫
関野汀華

過ぎた日の陽溜り温しつくしんぼ
高梨信子

風光る岬の端（はな）の白波に
藤井和子

大椎は芽ぐみそめけり寂光寺
田邊観潮

俳句（一般）

若葉風太極拳は空仰ぎ
江澤茂子

房州の沖は白波飛花落花
久我マツ子

髪切りし風の透（す）けたる五月かな
里見ふみ子

軒先に季節（とき）を忘れず来る燕
野村育男

市短歌会

砂浜に放置の船を風よけに
浜大根の丈低く咲く
小林秀子

天国とＬＩＮＥ（ライン）はいつかつながるや
話をしたき恋しき妻よ
那須真治

千上がりしビオトープに水流す
たちまち蝌蚪の群れなし動く
大槻晏子

早起きし久し振りにて散策す
せせらぎの音ウグイスも鳴く
藤江あけみ

勝浦の史跡を訪ねる道の辺に
たんぽぽ眩しき群れなし咲ける
遠藤久子

腰伸ばし手折りて呉るる一枝の
やまぶきまぶし笑顔もまぶし
岩崎千恵

あふれ咲く春の来たれば廻り道
桜並木を家路とさだめ
黒沼令子

チンとしてパンの焼けかたちょうど良い
今朝の私の気分に似合う
渡辺洋子

遠くより山を望めば常緑に
染まず織なす桜眩しき
松村憲子

枯葦の葉ずれの音が我を追う
うどん屋の旗角地に揺れる
小沢きみ枝

八重椿紅白混じり花化粧
グラスに一輪ささやかな春
柴代信子

人気（ひとけ）なき水掛け地蔵の足もとに
花筏浮く春のやさしき
吉野佳世子

友ありてもらいし枝に大輪の
つばきが咲きて春はたけなわ
佐藤歌子

君子らん大きな株に成長し
五本の花芽ほころぶをまつ
細野千枝子

重なりて咲く花陰に小とり居て
椿きくなり二羽の睦言
里見絹枝

若布干す庭に潮騒きこえきて
春の渚を歩く思いす
鈴木芳子

風さそう花びら車の屋根に散る
成田ナンバー春載せてゆく
海老根しげ

短歌（一般）

今日もまた暮れゆく空に祖母の笑み
うかびて吾の心安らぐ
里見ふみ子

※お願い
誤植を避けるため、投稿に際しては、「楷書」でお願いいたします。6月15日号は5月28日までに投稿をお願いいたします。

あなたのお店を宣伝してみませんか？
勝浦市公式ホームページ
バナー広告募集

掲載料　市内の方　6，000円（1ヵ月）
　　市外の方　10，000円（1ヵ月）
問合せ　企画課広報統計係　☎73－6657

広告枠はこちら

かつうらしいひと

シーズン season2

元・地域おこし協力隊、ぬまっち特派員が勝浦の様々なモノ・コトとつながり地域で活躍する勝浦らしい人＝「かつうらしいひと」にフォーカス！

潮風と、ダシの香りと

歩いてすぐのところにある守谷海岸。そのきらめく海原のように、ぱぁっとした満面の笑みで下地由佳利さんが出迎えてくれた。ここは、由佳利さんと厨房に立つご主人の下地栄さんが、2017年7月にオープンした沖縄そばの店である。

引き戸をがらりと開けると、ふわりとダシの香りが鼻先をなでる。たまらずオススメの〝ソーキそば〟を頂くと、あっさりとした飲み口のスープから、じわりと滋味を感じる味わいが広がり、肉のうま味がそこに重なってゆく。栄さんのこだわりで、通常ならば豚の骨付あばら肉を使うところを、軟骨とその周りの肉を用いており、柔らかく煮込まれた軟骨のトゥルリとした食感がたまらない一杯となっている。スープを飲み干して、さんぴん茶（ジャスミン茶）をぐびっとやって締める。大満足のランチタイムであった。

右）ラフティー（豚ばら肉）の下ごしらえ中。灰汁（あく）取りは欠かせない　左）柔らかな軟骨ソーキを盛り付ける

この沖縄そばの味を支えるのが、実は勝浦の老舗である。「豚肉を一頭買いしている鈴木精肉店さんに持ってきてもらってます。冷凍してない生肉なので味が落ちず助かりますね。香り付けに使う鰹節は鶴屋商店さんの鰹節です」と、栄さんはその食材の質に太鼓判を押す。

沖縄そばは現地では家庭の味として親しまれ、「お義兄さん家に帰るとよく食べました」と、栄さんの石垣島の実家に帰った時のことを振り返る由佳利さん。栄さんはもちろん子どもの頃から食べていたが、店で出す沖縄そばは、実家のレシピをただ再現するのではなく、自身の納得のいくやり方を追求。特に「ダシの取り方にはうるさい」と由佳利さん。栄さんが和食の料理人を経験していたのが大きいという。

二人のささやかな夢

石垣のホテルで調理長を務めていた兄に憧れ料理人を志した栄さん。18歳で上京し、飲食関係の会社に入社する。一方の由佳利さんは、守谷の実家が民宿だったこともあり、料理を作るのが元々好きで、料理関係の仕事を目指した。そして二人は、調理師免許の研修を受けている時に出会うことになる。

二人が在籍していた会社は全国のあらゆる飲食店に人材を派遣していたため、転勤を重ねながら和洋中、様々な

「ソーキそば」は一番人気

取材・撮影・文・デザイン：沼尻亙司　イラスト：瀧川由貴子
記事の問合せ▶勝浦市企画課地域活力推進係
☎0470-73-6654

「中身そば」はモツを使った
沖縄のハレの日の伝統料理

そばに込める夢と勝浦での出会い

料理を経験。技術を身につけていった。

だが、やがて「サラリーマンとしてやってきたけど、一つくらい夢を叶えたいね」とお互い話すようになっていた。「自分たちのお店を持ちたい。日々食べていける範囲でのんびりできる食堂みたいなお店がいいなと。でも、資金は限られていて都内でやるにはリスクがある。島に帰ることも考えましたけど、知り合いのいる勝浦の方がいいなと思いまして」と、勝浦への移住を決意。由佳利さんの実家の一部を店舗に改装し、開業に漕ぎ着けたのだった。

当初、店の少ない守谷で、しかも沖縄そばを食べ慣れていない勝浦で大丈夫だろうかと心配が大きかった。だが、「〝おーぼんあくぃゆ〟の成瀬さん（※1）に『勝浦なら大丈夫』と励ましてもらったり、同じ守谷にある〝お茶の間ゲストハウス〟（※2）さんに宿泊されているお客さんが食べに来てくれたり。勝浦の移住の先輩方に支えてもらっていて、本当にありがたいですね。武道大学の沖縄県人会の方にも来ていただいています」と、由佳利さんは微笑んだ。

さらなる一歩を踏み出す

これからは「イベントに積極的に出て行きたい」と力を込める由佳利さん。以前、高照寺で行われたイベントに参加した際、店主同士の交流が非常に刺激になったと言い、カツオまつりにも出店予定とのこと。さらには栄さんには「キッチンカーを作りたい」との目標もある。「イベントに参加してまずは自分たちを知ってもらって、ゆくゆくは自分たちがイベントを催す側になれればと。そうすることで勝浦の活性化につながればいいなと思っています」。

さらには由佳利さんはこんなことも。「行川アイランドがまだあった頃、守谷の広い駐車場にハワイアンな感じのビアガーデンが立ったんです。当時はまだ民宿も多かったから、宿泊のお客さんが飲みに行ってて。そういう海に臨むビアガーデンがまたできたらいいのにな」。ビアソムリエの資格を持つ由佳利さんらしい夢だが、海辺の暮らしへの愛着もひしひしと感じられる。それは栄さんも同じで「もっと海に関わっていたいな」と笑う。

「暮らしも商いも、もっと地域になじんでいけたら」と口をそろえる二人。「そのためにはここでがんばっているということが伝わること。まずはそこから。だから、しっかりお店をやっていきます」。その力強い言葉は、夢に向かう確かな足取りを感じさせた。

由佳利さん　下地（しもじ）栄さん

【下地栄さん】
1961年11月9日生まれ。56歳。石垣島出身。幼少期から海とともにある暮らしを送る
【由佳利さん】
1975年4月16日生まれ。43歳。勝浦市守谷出身。発酵マイスターやビアソムリエの資格を持つ
二人とも同じ飲食関連の会社に勤めて経験を積んだ。2016年に横浜から勝浦へ移住。2017年7月に沖縄そばの店をオープン

※1　2014年1月10日号に掲載
※2　2014年6月20日号に掲載

相談日 6月

まずは相談してみませんか？

悩みごと、わからないことなど、お気軽に相談を

相談名			
日（曜日）	時　間	場　所	問合せ（電話番号）
合同相談（行政相談・人権相談・心配ごとの相談など）			
５日（火）	１３時～１５時（受付時間）	市役所	企画課　（７３－６６５７）
１２日（火）		保健福祉センター	社会福祉協議会（７３－６１０１）
１９日（火）		総野集会所	社会福祉協議会（７３－６１０１）
市民法律相談（予約制・先着順５名まで・１名につき３０分間）			
７日（木） ２１日（木）	１３時～１６時	市役所	総務課（７３－６６４６）
家庭教育相談（家庭教育問題）			
月・火・木・金曜日	８時３０分～１６時	社会教育課	社会教育課（７３－６６６５）
学校教育に関する相談			
月～金曜日	８時３０分～１６時	教育課	教育課（７３－６６６４）
消費生活相談			
月～金曜日	９時～１６時３０分	電話相談	千葉県消費者センター （０４７－４３４－０９９９）
土曜日	９時～１６時		
損害保険に関する相談、トラブル解決機関（電話および面談）			
祝日を除く 月～金曜日	９時１５分～１７時	そんぽＡＤＲセンター東京	日本損害保険協会　そんぽＡＤＲセンター東京 （０５７０－０２２－８０８）
女性のための総合相談			
祝日を除く 火～日曜日	９時３０分～１６時	電話相談	千葉県男女共同参画センター （０４－７１４０－８６０５）
男性のための総合相談			
祝日を除く 火・水曜日	１６時～２０時	電話相談	千葉県男女共同参画センター （０４３－２８５－０２３１）
精神障害者の自立・社会参加に関する相談			
土・日・祝・ 年末年始を除く毎日	１０時～１６時	大多喜町上原７８６	いすみ地域活動支援センターレインボー （８２－２２２０）
ちばライフサポートセンター　くらし何でも相談			
祝日を除く 月～金曜日	１０時～１７時	電話相談	（社）千葉県労働者福祉協議会 （０１２０－５３－４１４１）
千葉南東部地域若者サポートステーション（若者の就労・自立の支援）（予約制）			
祝日を除く 月～金曜日	９時３０分～１６時３０分	茂原市役所	千葉南東部地域若者サポートステーション （０４７５－２３－５５１５）
２４時間健康相談ダイヤル			
年中無休	２４時間対応	電話相談	０１２０－１４３－２５１
電話 de 詐欺（振り込め詐欺）専用ダイヤル			
祝日を除く 月～金曜日	８時３０分～１７時１５分	電話相談	電話 de 詐欺専用ダイヤル （０１２０－４９４－５０６）

※市役所の閉庁日は、土曜日・日曜日・祝日・年末年始（１２月２９日～１月３日）です。

6月は「動物の正しい飼い方推進月間」です

次のことに注意して、動物を適切に飼いましょう。

▽飼っている動物の世話の方法やかかりやすい病気、周囲に迷惑をかけずにその動物の習性に合った飼い方ができているかどうかを再確認しましょう。

▽動物からうつる感染症を予防するため、過剰なふれあいは控え、動物にさわった後は必ず手を洗いましょう。

▽動物には、迷子札やマイクロチップをつけるなどして、災害時などに放れてしまっても、飼い主が分かるようにしましょう。**犬については、首輪などに登録鑑札と狂犬病予防注射済票をつけることが、狂犬病予防法で義務付けられています。**

▽**犬の放し飼いは禁止されています！**散歩は犬を制止できる人が短い引き綱で行いましょう。また、しつけや訓練をして、人に危害を加えたり、鳴き声などで近隣に迷惑をかけたりすることのないようにしましょう。

▽飼い犬が人をかんだ時は保健所へ届出し、かんだ犬が狂犬病の疑いがないかどうか獣医師の検診をうけさせることが必要です。

▽**猫は屋内で飼いましょう！**糞尿や鳴き声などによる被害を防止でき、また、感染症や交通事故などの危険から猫を守ることができます。

▽**飼っている動物の糞尿は、飼い主が責任を持って処理しましょう！**

▽91日齢以上の犬猫を合わせて10頭以上飼う場合、保健所への届出が必要です。

▽災害時に、飼っているすべての動物と同行避難できるよう準備をしましょう。

▽適正に飼うことができない子犬・子猫を増やさないために、不妊去勢措置をしましょう。

▽やむを得ない事情によりどうしても飼えなくなった場合は、新しい飼い主を探してください。保健所・動物愛護センターでは新しい飼い主探しをお手伝いします。

▽愛護動物を虐待したり捨てたりすると、最大で100万円の罰金が科せられます。

▽愛護動物を殺傷すると、最大で2年の懲役または200万円の罰金が科せられます。

千葉県動物愛護センターでは、「犬の正しい飼い方・しつけ方教室」を定期的に開催しています。また、学校の授業や地元の勉強会などに講師を派遣して、動物愛護、犬・猫の正しい飼い方、犬のしつけ方および動物由来感染症などに関する講演をおこなっています。

問合せ

▽夷隅健康福祉センター（保健所）
☎73－0145

▽千葉県動物愛護センター
☎0476－93－5711

▽（公財）千葉県動物保護管理協会
☎043－214－7814

▽生活環境課生活環境係
☎73－6639

お知らせ

第1回家族介護教室開催（全2回）

市では、勝浦市社会福祉協議会と協同で、介護をされている方や介護に興味のある方を対象に、家族の介護負担の軽減等を目的とした、家族介護教室を開催します。今年度は左記の日程で予定しています。

テーマ　見て、さわって、体験しよう「できる」がひろがる福祉用具

日時　5月31日㈭
13時30分～15時30分

場所　勝浦市保健福祉センター（勝浦市串浜1191の1）

内容　福祉用具の使い方について

定員　30人
（定員になり次第締切り）

参加費　無料

※第2回の予定
10月11日㈭
13時30分～15時30分
内容は介護食作り

申込・問合せ

▽勝浦市役所介護健康課
☎73－6615

▽勝浦市社会福祉協議会（勝浦市保健福祉センター内）
☎73－6101

一日赤十字を開催します

勝浦市赤十字奉仕団では、市民の皆様に赤十字の活動を知っていただき、共に学ぶ機会として「一日赤十字」を開催します。

日時　6月10日㈰
10時～15時

場所　勝浦市役所4階大会議室

内容
①「あの日を忘れない」
大地震に備えた防災についての講義
②「いいね！こんな味！」
ハイゼックスを使って炊く色々な味のご飯で昼食
③実技研修
三角巾法、防災カルタ

問合せ　福祉課保護係
☎73－6621

第27回みずほ祭り

日時　6月3日㈰
10時～14時

場所　みずほ学園内会場（大森上植野入会地13－2）

内容　花苗・加工品などの販売、バザー、和太鼓演奏、抽選会ほか

問合せ　みずほ学園
☎76－4321

平成30年度より軽自動車税納税の納付書が変わりました

平成30年度から軽自動車税納税通知書兼納付書がこれまでの封筒からハガキタイプに変わりました。

納付方法は従前どおりコンビニエンスストアなどでお支払いできますので期限内納付にご協力いただきますようお願いいたします。

なお、平成30年度については税率の変更はありません。詳しくは市ホームページをご覧ください。

問合せ 税務課課税係 ☎73－6623

農地・農業用施設災害復旧事業の申請について

農地や農業用施設が被災し災害復旧事業を申請しようとする場合は、災害の日から1週間以内の報告が必要です。大雨や台風などによる災害があった後は見回りを行い、速やかに農林水産課農林係にご連絡下さい。(見回りは、十分に安全を確認してから行ってください)

問合せ 農林水産課農林係 ☎73－6635

春季市民バレーボール大会参加チーム募集

日時 6月24日(日) 8時30分～

会場 国際武道大学体育館(3号館)

参加資格

①市内在住の方
②市内在勤の方
③市内小中学校卒業の方
④右記①～③以外の方は、1チーム3人まで参加可能
⑤学生の方の参加は不可(監督・コーチなどを除く)
⑥男子チームに参加する女子に限り、①～⑤の資格要件は適用しない

参加費 1チーム1，000円(抽選会の時に徴収します)

申込締切 6月8日(金)

※組み合わせ抽選会を6月13日(水)に、市役所4階大会議室で18時より行います。出場チームの代表者は必ずご出席くださるようお願いいたします。

申込・問合せ 社会教育課 ☎73－6665

ヤマビルにご注意！

ヤマビルとは山林や湿地に生息する約2～7㎝程度のヒルで、焦げ茶色の細い身体に黒い縦じまが3本入っています。体表には多くの突起物があり、そこで人間から発せられる二酸化炭素や振動、におい、熱などを感知し、服や靴の隙間から入り吸血します。吸血時にヒルジンという痛みをなくす成分を出すため、吸血されていることに気づかず被害を受けてしまいます。吸血されると約1、2時間は血が止まらず、その後強いかゆみが数日間続きます。

▽ヤマビルを住みにくくさせるには

ヤマビルが活発に活動するのは4月から10月頃の気温が20度以上になる時期で、特に雨上がりや湿気の多い場所を好みます。

逆に乾燥した場所を苦手としているため、落ち葉の掃除や草刈りを行い日当りや風通しを良くし、地面を乾燥させましょう。乾燥させた地面にヤマビル用忌避剤(ヒル避けスプレー)などを散布するとより効果があります。

▽被害を防ぐには

ヤマビルは少しの隙間でも侵入するため、生息域に入る際は靴と足の隙間をできるだけなくし、肌を露出する服装は避けましょう。長靴を履き、ズボンの裾を長靴に入れ、長靴の足首付近にヤマビル専用の忌避剤や木酢液などを染みこませた布を巻くと防除効果が上がります。忌避剤や木酢液などはホームセンターや農協で購入できますが、用意できない場合は、濃度20％の食塩水を使用しても忌避効果が得られます。

また、吸血されていてもほとんど痛みを感じないためヤマビルが付着していないか、こまめに確認しましょう。

▽吸血されたら

①吸血しているヒルをすぐに除去して下さい。引っ張って無理にはがすのではなく、塩や虫除けスプレーを直接ヒルにかけ、自分からはがれ落ちるようにしましょう。

②それ以上被害を増やさないために、除去したヒルは必ずその場で退治しましょう。

③ヤマビルが吸血時に出すヒルジンという物質を傷から血と一緒に絞り出しておけば、治癒が早いです。

④傷口は流水で洗い、虫刺されやかゆみ止めの軟膏を塗布した後、ばんそうこうで保護してください。

※吸血後の症状によっては、医師の診察を受けましょう。

問合せ 農林水産課有害鳥獣対策班 ☎73－6635

市民のうごき〔4月末現在〕

( )内は前月比

■人口 17,835人(64増)
○男 8,989人(51増)
○女 8,846人(13増)
転入：156人
転出：61人
出生：1人
死亡：27人
職権消除：2人
国外移住：3人
その他：0人
■世帯8,751世帯(90増)

消防署の出動〔4月〕

勝浦消防署 ☎80－0134
( )内は消防団の出動
■火災： 0件(0)
■救急： 81件

交通事故件数〔4月〕

勝浦警察署 ☎73－0110
交通事故 47件
○人身事故… 5件
死者数： 0人
傷者数： 8人
○物損事故… 42件

刑法犯認知件数【少ない順】〔1月～3月〕

順位	市	累計	前年比
1	勝浦市	33	－4件
2	匝瑳市	36	－34件
3	いすみ市	38	－9件

3月末も県内37市中、第1位でした！
※道路交通法、覚せい剤取締法などの特別法犯を除く

ごみ処理状況〔3月〕( )内は前年同月比

■3月分処理量： 753.332t(0.26%減)
平成29年度累計 7530.690t
(内訳)○可燃ごみ：644.890t(0.21%増)
○資源ごみ：108.432t(3.01%減)

名木緑風苑 バラ展のご案内

苑内で丹精込めて育てたバラが開花の季節となりました。一般開放いたしますので、お気軽にお越しください。5月26日(土)には、お祭りイベント&ろうそくを灯すキャンドルナイトを開催いたします。皆様のご来苑をお待ちしております。

日時 5月21日(月)～28日(月) 10時～15時（26日のみ19時頃まで）
場所 特別養護老人ホーム 名木緑風苑バラ庭園
その他 入場無料、駐車場完備
問合せ 名木緑風苑 ☎70－5150

「生き活きフェア」

地域の人々にハンディキャップを持つ人達への理解を深めてもらうため、長生・夷隅郡市の福祉施設が販売会を実施します。

日時 6月23日(土)、24日(日) 10時～20時（24日は19時まで）
場所 茂原ショッピングプラザ アスモ
販売内容 加工食品、パン、木工、手芸品、花苗など
問合せ 社会福祉法人児童愛護会青松学園（西川） ☎0475－42－3869

STOP THE 不法電波！

総務省では、6月1日から10日までを「電波利用環境保護周知啓発強化期間」として、電波を正しく利用していただくための周知・啓発活動および不法無線局の取り締まりを強化します。

ルールを守らない不法な無線局は、テレビ・ラジオ放送、携帯電話などの身近なものから、警察・消防・救急用無線などの人命にかかわる重要な無線に対して混信・妨害を与えるなど、私たちの生活や安全をおびやかします。

安全で豊かな社会を実現するために、電波はルールを守り、正しく使いましょう。

問合せ 関東総合通信局
▽不法無線局による混信・妨害 ☎03－6238－1939
▽テレビ・ラジオの受信障害 ☎03－6238－1945
▽地上デジタルテレビ放送の受信相談 ☎03－6238－1944

平成29年勝浦市賃借料情報

平成29年1月から12月までに締結（公告）された農地の賃借料水準（10アールあたり）は、以下のとおりとなっております。

▽田（水稲）の部（10アールあたり） （単位：円）

締結（公告）された地域名	平均額	最高額	最低額	データ数
総野地区	10,000	14,300	5,000	32
上野地区	5,700	10,700	3,900	371
（参考）勝浦市全域	6,100	14,300	3,900	403

※1 データは、平成29年1月から12月までに締結（公告）された賃貸借です。
※2 データ数は、集計に用いた筆数です。
※3 賃借料を物納支給（水稲）としている場合は、60kgあたり11,500円に換算しています。
※4 金額は算出結果を四捨五入し、100円単位としています。
※5 平均額は平均値（四捨五入前）をデータ数により加重平均した値です。
※6 畑については、事例がありませんでした。
※7 興津・勝浦地区については、田の部、畑の部共に事例はありませんでした。

問合せ 農業委員会事務局 ☎73－6637

耕作をしていない農地は草刈りなどの適正な管理をお願いします。

市民課窓口の日曜開庁日のお知らせ

第3日曜日	5月20日	8:30～12:30
第1日曜日	6月 3日	
第3日曜日	6月17日	

・住民票、戸籍、印鑑証明の交付を受けることができます。
・交付の際、本人確認のできる運転免許証などの提示が必要です。

問合せ 市民課市民係 ☎73－6612

子どもには危険がいっぱい！

子どもを狙った犯罪は、後を絶ちません。

お父さん、お母さん、うちの子は大丈夫と油断していませんか？子どもたちに「自分の身は自分で守らなければならない」ことを指導し、危機回避能力を身につけさせておきましょう。

危機回避のための5つの約束は被害回避の手段として非常に有効です。

子どもに体感的に理解させておきましょう。

①行かない ②乗らない
③大声を出す ④すぐ逃げる
⑤周りの人に知らせる

勝浦警察署生活安全課（☎73－0110）

勝浦中央商店会
おもてなしの日

大好評につき
第三弾!!

日　時：平成30年6月3日（日）午前10時30分～午後2時

会　場：旧玉川ストアー

商店街ウォーキングラリー

商店街に隠れているキーワード（文字）を
探して豪華景品をゲットしようー！！

受　付：午前10時30分～（なくなり次第終了）

参加料：200円（先着100名様限定）

空くじ
なし!!

特賞 特選牛肉×2名様

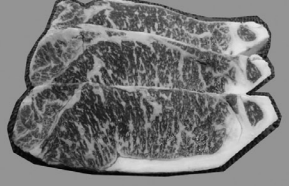

国産ロースハム×2名様

1等 高級マスクメロン×6名様

2等 お米3kg×8名様

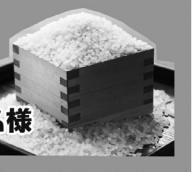

その他、商店会賞など多数ご用意しております！

会場ではまたまた!!「鉄人の極味ソース焼きそば」
「やきとり」なども販売します！

お問い合わせ　勝浦市商工会　0470-73-0199

“北の三部作”最終章を飾る一台巨編
激動の時代を懸命に生き抜いた親子の物語

2018年6月13日(水)　①10:00～　②13:00～　③15:50～

会場：勝浦市芸術文化交流センターKüste・ホール

一　般(高校生以上)	当日料金1,300円・割引料金1,100円
シニア(60歳以上)	当日料金1,100円・割引料金1,000円
小　人(3歳以上中学生以下)	当日料金1,000円・割引料金　800円

※2歳以下無料

※Küste de シネマはKü-Pointの対象となりません。ご了承ください。
※チケットは当日販売のみ。入場割引券をお持ちの方は割引料金でご入場いただけます。

主催・お問合わせ　京成ローザ⑩：043-225-6355・勝浦市芸術文化交流センター：0470-73-1001

太陽のほほえみ

僕・私の夢 Dreams

「動物を幸せに」

上野小学校　6年
岡田　心美

私の夢は、獣医師になることです。家では、ラブラドール・レトリーバーを飼っています。私の毎日の楽しみは、下校してからの犬の散歩です。元気がない日も犬と一緒に散歩に行くだけで自然と笑顔になっています。だから、今度は私が動物を幸せにしたいと思いました。犬だけではなく、海の生き物なども助けてあげられるようになりたいです。１匹でも多くの動物を私の手で救いたいです。

かわいいだけで動物を飼って、最後まで面どうを見ない人がいて、悲しい思いをしている動物がいます。重い病気をもって苦しんでいる動物がいます。そんな動物たちを１秒でも早く助けられる獣医師を目指したいです。

「命を守りたい」

上野小学校　6年
鈴木　亮太

ぼくは、人の命を守る消防士になりたいです。火事が起きた時に助けを求めている人たちの命を救いたいと思ったからです。以前は、他の夢を持っていたけれど、お父さんが消防団に入っていて、その姿を見てかっこいいと思ったからです。また、テレビで消火活動や救助している姿を観て、感動したことも理由のひとつです。命の大切さをもっと知り、災害が起きた時の対策と準備もしっかり学んでいこうと思います。

昔から地震、雷、火事、親父とありますが、天災はいつ起こるかわかりません。だから、もしそのような天災が起きてしまったら、何か手伝いをしてあげたいと思います。

『広報かつうら』次号は6月1日(金)発行です。

編集・発行　千葉県勝浦市企画課　☎0470(73)6657
〒299-5292　千葉県勝浦市新官1343-1
ホームページ　http://www.city.katsuura.lg.jp/
携帯電話版　http://www.city.katsuura.lg.jp/m

広報の裏面に掲載する写真を募集しています

新婚さん大募集!!

６ヶ月以内に入籍し勝浦市に在住するお二人のラブラブな画像を募集します！お二人の氏名（ふりがな）と３０字以内のコメント、住所、ご連絡先を同封のうえ、ご応募ください。写真の場合は返却いたします。

アイドル大募集!!

お子さん（市内在住で未就学児）の氏名（ふりがな）、性別、生年月日、３０字以内のコメント、両親の氏名、住所、ご連絡先を添えて、画像と一緒にご応募ください。写真の場合は返却いたします。

応募先　企画課広報統計係　☎73−6657

図書館からのコレ読んで！

『16歳の語り部』

語り部：雁部那由多　津田穂乃果
　　相澤朱音
案内役：佐藤俊郎
ポプラ社

「ただいま」と帰れる家がある。そんな当たり前の生活が震災により一瞬で奪われた。友人を失った悲しみ、言いようのない絶望感で荒れる心。日々の苦悩や葛藤を語る事で自分が救われ、前向きに行動する３人の勇気に頭が下がる思いです。３人の言葉が多くの同世代の子ども達に届くことを心から願っています。

コレも読んで！

○ちきゅうのふしぎ　○かあさんのこもりうた
○希望の牧場　○地球の声に耳をすませて
○明日にかかる虹　○調律師
○黄色いハンカチは揺れている　○ファミレス