



震災の教訓は、

必ず未来へ
連れていく。

大切なお知らせ

令和8年1月5日(月)から 市役所の窓口業務時間が変わります



業務の見直しや新たな取り組みなどを検討するため、
また働き方改革の推進を目的として、試行的に市役所の
窓口業務時間を変更します。
ご理解とご協力をお願いします。

※試行期限：令和8年12月28日(月)まで

試行期間中に特段の支障がなければ、令和9年1月より本格導入します。



■窓口業務時間

変更前 8時30分～17時15分



変更後 8時45分～16時30分

■対象施設 市役所本庁舎



電話でのお問い合わせについて

電話の受付時間は、これまでのとおり8時30分から17時15分までです

よくある質問

Q. なぜ窓口業務時間を変更するのですか？

A. 現状、職員の勤務時間と窓口業務時間が同じであり、準備や片付け、会計処理の集計などを業務時間外に行っていますが、労務の適正化を図るため開庁時間を短縮します。短縮した時間を活用し、中長期的な市民サービスの利便性・品質の向上を図ります。

Q. 市役所に行かなくてもできる手続きはありますか？

A. マイナンバーカードがあれば、コンビニエンスストアや郵便局などに設置されているマルチコピー機を使って住民票の写し、印鑑登録証明書、所得課税証明書などが取得できます。また、郵送で住民票の写し、戸籍謄抄本および税務関係証明書などを請求することもできます。

Q. 現在実施している日曜開庁はどうなりますか？

A. 毎月第2日曜日に行っている、市民課市民係の窓口開庁時間（8時30分から12時30分まで）については変更ありません。

Q. 現在実施している窓口延長はどうなりますか？

A. 毎週火曜日（祝日、休日は除く）に行っている市民課市民係の窓口受付時間延長業務（19時まで）の終了時間は、変更ありません。

Q. 職員の勤務時間も変更するのですか？

A. 職員の勤務時間（8時30分から17時15分まで）は変更ありません。

こども まんなか

令和8年度

放課後ルーム 入所のお知らせ



令和8年4月からの市内放課後ルームの入所について、お知らせします。

入所要件	就労などにより、日中保護者がいない家庭の小学1年生～6年生
申込書類 配布場所	11月17日（月）から市内放課後ルーム、勝浦こども園、各保育所、こども未来応援課にて配布
受付期間	11月19日（水）～12月5日（金）※土日祝日を除く
受付場所・ 時間	・市内放課後ルーム 13時30分～18時30分 ・こども未来応援課 8時30分～17時15分
必要書類	申請書、就労証明書など
負担金	月額6,000円（低所得世帯を対象に減免制度あり）
傷害保険料	金額が分かり次第、お知らせします
開所時間	・小学校において授業を行う日（平日）／授業終了～19時 ・小学校休業日（土曜日や振替日など）／7時～19時

詳細はこちら



問合せ こども未来応援課 ☎73-6618

来庁不要！

スマホで簡単！

転出届はオンラインが 便利です！

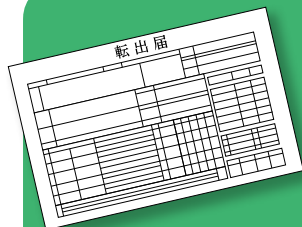

転出届は、マイナポータルによるオンラインの提出が簡単で便利です。
このサービスを利用すると、転出にあたり市役所への来庁が原則不要となります。なお、電子証明書が有効なマイナンバーカードをお持ちの方で、日本国内での引越しをする方がご利用いただけます。
※マイナポータルを通じて転出届の提出をした後は、別途、転入先市区町村の窓口で、転入届などの手続きが必要です。



転出の手続きはこちら
（マイナポータル）



手続きの概要はこちら
（マイナポータルから引越しの
手続きをする方法）



問合せ 市民課 市民係 ☎73-6612



守谷区（大山神社）



杉戸区（八幡神社）



興津区（鹿島神社）

令和7年10月12日
秋時雨に煙る
秋祭り



中倉区（熊野神社）



植野区（香取神社）



宿戸区（瀧口神社）



上植野区（神明神社）



白木区（大山祇神社）

21年ぶり!!「鵜原の大名行列」が「大多喜お城まつり」に出陣
したた 滴る雨もそのままに——秋雨の空にひらいた大鳥毛

10月12日、「大多喜お城まつり」で「鵜原の大名行列」が21年ぶりにその勇姿を披露しました。

曇天模様の空に轟いた「よい、よい、よいやまかせえ」のかけ声。冷たく滴る秋雨もそのままに、熱を帯びた一行が練り歩くと、集まった観衆から多くのカメラが向けられていました。

大名行列で用いられる式具はかつての大多喜藩藩主 本田忠朝から寄進されたもの。それから400年以上経った世でも「その恩義に報ゆべし」とばかりに大多喜城下に馳せ参じた「鵜原の大名行列」の勇姿を、雨に煙る大多喜城が誇らしげに見下ろしていました。



写真は参加者提供

国民年金からのお知らせ

11月は「ねんきん月間」です

年金記録の確認は
カンタン・便利な
「ねんきんネット」で



11月30日は「年金の日」です!!

厚生労働省では、国民お一人お一人、「ねんきんネット」などを活用しながら、高齢期の生活設計に思いを巡らしていただく日として、11月30日を「年金の日」としています。

この機会に、「ねんきんネット」でご自身の年金記録や年金見込額を確認し、将来の生活設計について考えてみませんか。

「ねんきんネット」では、パソコンやスマートフォンからいつでもご自身の年金記録を確認

できるほか、ご自身の年金記録からさまざまな条件を設定した上で、年金見込額の試算をすることもできます。ご利用については、日本年金機構ホームページ（ねんきんネット）をご覧ください。

▶ https://www.nenkin.go.jp/n_net/



年末調整や確定申告には

「社会保険料（国民年金保険料）控除証明書」が必要です。

納付した国民年金保険料

は、その全額が社会保険料控除の対象になります。（所得税、市県民税）控除として申告する場合は、「今年1年間に納付した保険料（見込みを含む）」を証明する書類の添付が必要です。

10月下旬から11月上旬にか

けて、日本年金機構から送付される「社会保険料（国民年金保険料）控除証明書」や領収証書は、申告を行うまで大切に保管してください。令和7年10月1日から12月31日までの間に今年はいじめて保険料を納められた方は、翌年の2月上旬に送られる予定です。

ご自身の保険料だけではなく、ご家族（配偶者やお子さんなど）の負担すべき国民年金保険料を支払っている場合は、その保険料も合わせて控除が受けられます。

問合せ

- ▶ **ねんきんネットに関すること** ☎0570-058-555（ナビダイヤル）
※050から始まる電話でお掛けになる場合は ☎03-6700-1144
 - ▶ **国民年金に関すること** 千葉年金事務所 ☎043-242-6320
 - ▶ **国民年金、年金の請求・受給などに関すること**
ねんきんダイヤル ☎0570-05-1165
※050から始まる電話でお掛けになる場合は ☎03-6700-1165
※土日祝祭日（第2土曜日を除く）、年末年始はご利用いただけません。
- ◎お問い合わせの際は、基礎年金番号がわかるものをご用意ください。

国保について考えてみませんか？

11月は「ちば国保月間」です

国民健康保険（国保）は、病気やけがをしたときに安心して医療を受けられるように助け合う制度です。国民健康保険に加入されている皆さんの医療費は、国や県からの負担金と国民健康保険税で賄われています。皆さんの健康を守るため、「国民健康保険」の制度のご理解と制度維持のための大切な財源となる保険税の納期内納付にご協力をお願いします。

医療費の適正化にご協力ください

医療費は年々増加傾向にあります。このまま医療費が増加し続けると、国保財源の確保が困難になり、最終的に加入している皆さんの国民健康保険税の負担増加にもつながります。

医療費の増加を抑えるため、医療機関の適正な受診にご協力ください。

「負傷原因などの受診照会について」

市では、医療費の適正化を図るため、対象となる方に負傷原因などの受診照会を行っています。日頃から受診日の記録や領収書などを保管していただき、照会があった場合は回答をお願いします。

国民健康保険の届出は忘れずに！

職場の健康保険をやめたときや加入したときは、国民健康保険の届け出が必要です。やめた日がわかるもの（喪失証明・退職証明など）、加入した日がわかるもの（社会保険加入証明など）を持参し、届け出をお願いします。

※転出や職場の健康保険加入に伴い市の国民健康保険は使用できなくなりますので、ご注意ください。

国民健康保険税の納付について

▼納付書による納付

納付書裏面に記載された金融機関、コンビニエンスストアのほか、電子決済（paypay、eL-QR）による納付もできます。

▼口座振替による納付

登録された口座から納期ごとに引き落としにより納付いただけます。納付忘れがないため、口座振替の申し込みを推奨しています。

※国民健康保険税を滞納すると、督促を受けたり、延滞金が増算されます。

※長期間滞納している場合は、特別療養費の対象となり、いったん医療機関で医療費を全額自己負担いただくこととなります。

■やむを得ない事情で納付が困難な場合は、税務課までご相談ください。

問合せ

《制度について》

市民課 国保年金係

☎73-6611

《納付について》

税務課 収納係

☎73-6622

12/3～12/9は「障害者週間」です 知っていますか？障害者手帳

障害者手帳とは、何らかの障害によって自立が困難な方や日常生活に支援を必要とする方に交付されるものです。
手帳をお持ちの方は、その種類や等級に応じたさまざまな福祉サービスや就労に向けた支援などを利用でき、生活の場を広げて社会に参加しやすくなるなどのメリットがあります。

身体障害者手帳【身体障害】（等級：1～6級）

上肢、下肢、体幹、視覚、聴覚・平衡、音声・言語・そしゃく、心臓、呼吸器、じん臓、ぼうこう、直腸、小腸、免疫、肝臓機能などに障害があるため、日常生活に著しく制限を受けている方

療育手帳【知的障害】（等級：A（最重度）～Bの2）

知的機能の障害が発達期（おおむね18歳まで）にあらわれ、日常生活に支障が生じているため、特別な支援を必要としている方

精神障害者保健福祉手帳【精神障害】（等級：1～3級）

精神障害のため、長期にわたり日常生活または社会生活への制約がある方（知的障害者を除く）

▶手帳の申請には、医師の診断や専門機関での判定が必要となり、千葉県の審査により等級などが決定されます。

※イラストは
イメージです



問合せ 福祉課 障害福祉係 ☎73-6619

市民健康講座

第2回

岬めぐりウォーキング

同時開催

健康チェック会 参加者募集!



ウォーキングは有酸素運動の代表的な運動で、主に体脂肪燃焼や体質改善、生活習慣病予防に効果的な運動です。
健康のためのウォーキングは、普段の歩行や散歩とは異なり、フォームを意識しながら歩くことが大切です。
当日は、ベジチェック（推定野菜摂取量）・血管年齢・血圧の測定会も行います。ぜひ、ご参加ください。

日時 12月11日（木）13時～15時

会場 芸術文化交流センター（キュステ）

内容 ・13時～14時30分 健康のためのコンディショニングについての講話とウォーキング

※体力のある方は官軍塚まで歩きます（雨天は室内で実技）

・13時～15時 ベジチェック（推定野菜摂取量）・血管年齢・血圧の測定

※ベジチェック測定とは…

センサーに手をかざして、野菜摂取レベルと推定野菜摂取量を測ります。

講師 国際武道大学准教授 森 実由樹 先生

国際武道大学教授 井上 哲朗 先生 / 国際武道大学准教授 吉嶺 真 先生

対象 市内在住の方で医師による運動制限のない方（年齢制限なし）

定員 50人

持ち物 動きやすい服装、飲み物、筆記用具

申込方法 ウォーキング教室に参加希望の方は、事前に電話で申し込みください。

参加費 50円（保険料）※申し込み後、市民課窓口でお支払いください。（測定のみは不要）

締め切り 12月1日（月）



申し込み・問合せ 市民課 健康管理係 ☎73-6614

第58回勝浦鳴海駅伝競走大会 参加チームを大募集！



▼日時

令和8年1月18日(日) 8時40分
(スタート10時40分)

▼コース

潮風公園(スタート)→官軍塚→国際
武道大学前→松部漁港→旧清海小→成
美学園高校(旧郁文小)前→芸術文化
交流センターキユステ(ゴール)

▼区間

1区(2.6km)
潮風公園前→官軍塚
2区(2.1km)
官軍塚→国際武道大学前
3区(3.9km)
国際武道大学前→松部漁港
4区(2.9km)
松部漁港→旧清海小
5区(3.8km)
旧清海小→成美学園高校(旧郁文小)前
6区(4.1km)
成美学園高校(旧郁文小)前→芸術文
化交流センターキユステ

▼参加資格

①中学生以上
②おおむね1時間40分で全コースを完走
できること

▼参加部門

◆男子の部(一般) ◆中学生男子の部
◆中学生女子の部 ◆男子学生の部(高
校生・大学生) ◆女子の部(高校生・大
学生・一般)

※チーム構成…①選手6名②補欠5
名以内③監督1名④走路役員1名
(中学生の部は除く)

▼参加料

1チーム5,000円
※中学生チームのみ2,000円

※令和8年1月11日(日)開催予定の代
表者会議の際にお支払いいただき
ます。

▼申込期限

12月12日(金) 17時(厳守)

▼申込上限

先着100チーム

▼申込方法

二次元コードを読み取り、インター
ネットのフォームからお申し込み
ください。

申し込みは
こちら



※窓口への持ち込み、郵送、FAX
による申し込みはできません。

▼その他

大会当日は一部道路におきまして
交通規制が行われます。(詳細は広
報かつうら12月号に掲載します)

主催 勝浦市・勝浦市スポーツ協会

主管 勝浦市陸上競技協会

問合せ 生涯学習課

☎73-6613

大人の体力測定参加者募集

「ご自分の体力レベルをご存じですか？」



勝浦市スポーツ推進委員連絡協議会
は、市民の皆さんにご自身の現在の体力
を把握してもらい、健康寿命を延ばすこ
とを目的に大人の体力測定を実施しま
す。

開始から終了まで国際武道大学の担当
学生がついて測定します。

▼日時 12月7日(日) 10時～12時

※受付 9時30分～10時

(測定所要時間は1時間程度)

▼会場 国際武道大学9号館

(学内指定場所に駐車可)

▼対象 20歳～79歳の方

※80歳以上の方は項目に制限がかかる可
能性がありますので、ご了承いただい
ける方のみ申し込み可

▼定員 先着30人

▼申込方法

①生涯学習課窓口

②電話 ③FAX

④メール ⑤二次元コード

※住所、氏名、当日の年齢、性別、電話
番号をお伝えください。

▼申込締切 11月25日(火)

※申し込みせず、当日参加はできません。

▼測定項目

◇20歳～64歳

①握力 ②上体起こし ③長座体前屈

④反復横とび ⑤20mシャトルラン

⑥立ち幅とび

◇65歳～79歳

①握力 ②上体起こし

③長座体前屈 ④開眼片足立ち

⑤10m障害物歩行 ⑥6分間歩行

▼参加費 無料

▼持ち物

タオル、着替え、室内用スポーツ
シューズ、ふたが閉まる飲み物を
ご持参ください。測定開始前に健
康チェックを行います。調査に必
要事項を記入する際、メガネが必
要な方はご持参ください。

※過去に参加された方は、記録用紙
をお持ちください。

▼その他

高血圧や関節痛などの持病のある
場合は、事前に医師とよく相談し
てからご参加ください。

(平日開始時160/95mmHgあ
るいは脈拍100拍/分以上は測
定できません)

※申し込み後に参加をキャンセルさ
れる場合は、ご連絡ください。

問合せ

生涯学習課

☎73-6613

FAX 73-9066

✉syougaku@city-katsuura.jp

市民の皆さまへお願い

ごみの適正な分別をお願いします

ごみについては、主に「資源ごみ」「燃やせないごみ」そして「燃やせるごみ」と、分別をして出していただいています。

資源ごみは大切な資源となり、燃やせるごみの減量にもつながります。

分別方法については、冊子「分別収集ごみの分け方・出し方」を配布しておりますので、適正な分別にご協力をお願いします。



ごみの出し方



特にご注意ください点

不適正な分別は、故障や事故等をまねき、修理や処理に膨大な費用がかかるおそれがあります。



「燃やせるごみ」には、鉛や電池、金物類などは絶対に入れないでください

鉛が含まれるもの、その他燃やせないものは、設備の故障や有害物質の検出を原因として、長期間の焼却停止につながります。

「資源ごみ」には、指定されたもの以外は入れないでください。

それぞれに処理先などが異なるため、異物が混入すると再商品化の費用増大や、設備の故障・事故にもつながります。

特に容器包装プラスチックについては、選別工場から異物として戻されるものが多くあります。



実際に選別工場から清掃センターに戻された容器包装プラスチックごみの混入物の一部（空き缶、ライター、乾電池など）

問合せ 清掃センター ☎73-2370

11月 25日(火) ~ 12月 15日(月)

フードドライブにご協力ください！



9月22日から10月10日までに、ご寄付いただいた飲料やインスタント食品(約35kg)は「フードバンクちば」に寄贈しました。ありがとうございました。

余った食品の寄付募集！

実施期間 (土日含む)

11月25日(火) ~ 12月15日(月) 9時~17時

実施場所

月~金 市役所2階 生活環境課窓口

土・日 市役所1階 日直窓口

寄付の方法

食品を直接実施場所に持ち込み

※寄付された食品は、市内のこども食堂などへの提供、フードバンクちばを通じて食料を必要としている人たちや団体へと届けられます。



寄付対象食品の種類

米・パックご飯・乾麺・餅・ロングライフパン・防災食・缶詰・飲料・レトルト食品(常温保存可能なもの)・インスタント食品・お菓子・ベビーフード・調味料

注意点

- ・賞味期限が明記され、その期限が2026年1月19日以降のもの
- ・消費期限を記載している食品は対象外
- ・常温保存可能なもの
- ・米は令和6・7年産以降のもの(玄米の場合は精米不要、米袋(紙)での寄付可)

問合せ 生活環境課 環境保全係 ☎62-5094

相談日

まずは相談してみませんか？
悩みごと、わからないことなど、
お気軽に相談を



合同相談 (予約制・行政相談・人権相談・心配ごとの相談など)	市民法律相談 (予約制・先着順5人まで・1人につき30分間)
11月19日(水)・12月2日(火) 13時30分~15時30分	11月21日(金)・12月10日(水) 13時~16時
予約・問合せ 勝浦市社会福祉協議会 (73-6101) ※予約は各相談日前日の正午まで	総務課 総務係 (73-6646)
消費生活相談 電話相談	24時間健康相談ダイヤル 電話相談
祝日を除く月~土曜日 9時~16時30分(土曜は16時まで)	年中無休 24時間対応
千葉県消費者センター (047-434-0999)	夷隅広域健康相談ダイヤル24 (0120-143-251)
女性のための総合相談 電話相談	男性のための総合相談 電話相談
祝日を除く火~日曜日 9時30分~16時	祝日を除く火・水曜日 16時~20時 土曜日 12時30分~16時30分
千葉県男女共同参画センター (04-7140-8605)	千葉県男女共同参画センター (043-308-3421)
精神障害者の自立・社会参加に関する相談	ちばライフサポートセンター くらし何でも相談 電話相談
祝日を除く月~金曜日 10時~16時	水曜日 10時~15時
いすみ地域活動支援センターレインボー (82-2220)	(一社) 千葉県労働者福祉協議会 (0120-53-4141)
ちば南東部地域若者サポートステーション (予約制)	千葉県ひきこもり地域支援センター (ひきこもり相談) 電話相談
祝日を除く火~土曜日 9時30分~17時 若者の就労・自立の支援	祝日を除く月~金曜日 9時30分~16時30分 (第1金曜) 13時~16時30分
ちば南東部地域若者サポートステーション (0475-23-5515)	千葉県ひきこもり地域支援センター (043-307-3812)

※市役所の閉庁日は、土曜日・日曜日・祝日・年末年始(12月29日~1月3日)です。

お知らせ

**清掃センターの年末年始業務
年末のごみの持ち込み
はお早めに！**

年末にはごみの持ち込みが集
中し大変混雑します。時期をず
らした早めの持ち込みにご協力
をお願いします。また、大型・
大量のごみなど、やむを得ない
場合以外は、お近くのごみ集積
所の利用をお願いします。

なお、年始は1月5日(月)から
通常業務を開始します。

年末年始の業務日程

木	金	土	日	月	火	水
12/25	26	27	28	29	30	31
○	○	○	○	△	×	×
8時30分～17時				8時30分～15時		
1/1	2	3	4	5	6	7
×	×	×	×	○	○	○
				8時30分～17時		

問合せ 清掃センター

☎ 73-2370

広域都市計画マスター プランに関する案の 概要の縦覧と公聴会 のご案内

都市計画法第15条の2に基づ
き作成された県の都市計画の案
について、同法第16条および第
17条に基づく縦覧と公聴会を行
います。

縦覧期間／公述申請書の提出期間

12月12日(金)～26日(金)

縦覧場所／公述申出書の提出先

市役所2階 都市建設課

詳細はこちら



提出・問合せ

〒299-1529

勝浦市新官1343番地の1

都市建設課 都市計画係

☎ 73-6627

令和8年勝浦市 二十歳を祝う集い

令和8年1月の式典について
は、次のとおり開催します。市
内に住民登録のある方には案内
状を送付しましたが、市外転出
などにより案内状が届いていな
い方も市ホームページから申し
込みができますので、ご確認ください。

日時 令和8年1月11日(日)

10時30分から

会場 芸術文化交流センター (キュステ)

対象者

平成17年4月2日から平成18
年4月1日生まれの方

市ホームページの
申し込みフォーム
はこちらから▼



申し込み・問合せ

生涯学習課

☎ 73-6665

エデン eden 勝浦市民割引

かつうら海中公園滞在型観光施
設 eden では、市民の皆さんを対
象にスパを割引料金で利用できる
「かつうら市民割」を行っています。

対象者

勝浦市に住所を有する方

(別荘などへの滞在者を除く)

利用料金 (割引後)

▽大人

3時間まで 2,000円

(通常 4,000円)

2時間まで 1,500円

(通常 3,000円)

1時間まで 1,000円

(通常 2,000円)

▽子ども(3歳以上小学生以下)

3時間まで 900円

(通常 1,800円)

2時間まで 750円

(通常 1,500円)

1時間まで 500円

(通常 1,000円)

対象日

令和8年3月31日までの平日
※12月28日(土)・令和8年1月3日
の平日を除く。

利用方法

eden スパ窓口において身
分証明書を提示ください。

※身分証明書は、健康保険証・

運転免許証・マイナンバー

カードなど公的機関の発行し

たものを対象とし、診察券、

会員カードなどの利用はで

きません。

ご注意ください

▽70歳以上の方、障害のある方

に発行している勝浦市「入湯

券」との併用はできません。

▽利用可能年齢は3歳以上(お

むつが外れていること)です。

▽子どものみの利用はお断りし

ています。

▽水着着用となりますのでご持

参ください。

※大人用レンタル水着あり(1,

000円)・子ども用レンタ

ル水着なし

▽清掃などのため不定期で施設

を休館する場合がありますの

で、ホームページにて開設状

況をご確認ください。

▽利用料金には「入湯税」「タ

オル代」を含みます。衛生上、

タオルの持ち込みはご遠慮く

ださい。

問合せ

かつうら海中公園 eden

☎ 64-16370

第5回 しおかぜ

“今までありがとう”の気持ちを込めて…

人形供養祭 12月6日(土) 開催 10:00より

供養料
無料

11月22日(土)よりしおかぜホールにてお預かりします

◎お持ち込みの際は必ずお電話にてご連絡を入れてからお願い致します

◎ガラスケースは取り外してからお願いいたします

※詳しくはホームページをご参照ください。 勝浦しおかぜホール

検索



昨年の人形供養祭の様子

家族葬 しおかぜホール

〒299-5245
勝浦市興津 595-1

TEL 0470-62-5566



(有料広告)

12月4日～10日は 「人権週間」

12月10日は国連が定めた「人権デー」です。日本ではこの日を含めた12月4日～10日を「人権週間」として、人権啓発活動を行っています。

いじめや虐待、多様な人権問題を解決するには、一人ひとりが互いの人権を尊重し合うことが不可欠です。人権週間をきっかけに人権について考えてみませんか。

「合同相談で人権に関する相談を行っています」

市では、毎月2回開催する合同相談におきまして、人権擁護

第60回夷隅地区社会教育振興大会 長年にわたる婦人会活動を表彰

10月10日、御宿町で開催された「第60回夷隅地区社会教育振興大会」で、夷隅地区の社会教育振興に長年にわたりご尽力された方に、夷隅地区社会教育功労者表彰が授与され、勝浦市からは、勝浦市婦人会理事の栗原光子さん、中林博子さんが受賞されました。



中林博子さん

栗原光子さん

委員を含む相談員が人権に関する相談をお受けしています。相談は予約制です。予約の申し込み・問合せは社会福祉協議会へご連絡ください。

※合同相談の日程は9ページをご確認ください。

問合せ 勝浦市社会福祉協議会

☎73-6101

コンビニ交付サービスの 一時停止について

市では、マイナンバーカードを使用してコンビニなどで住民票などの証明書を取得できるコンビニ交付サービスを実施していますが、次の日程で一時停止します。

す。ご不便をお掛けしますが、ご理解ご協力をお願いします。

停止日時

・12月21日(日) 終日

・12月29日(月)～令和8年1月3日(土) 終日

・令和8年1月24日(土)～25日(日) 終日

停止理由

システムメンテナンスのため

問合せ 市民課 市民係

☎73-6612

年金出張相談会(1月)

日時 (完全予約制・先着15人)

1月20日(火) 10時～15時

場所 市役所4階大会議室

予約受付期間

12月12日(金)～令和8年1月6日(火)

予約専用ダイヤル

☎043-242-6324

(9時～17時)

※予約の際に相談希望者および配偶者の「氏名(旧姓)・生年月日・住所・基礎年金番号」・「相談の内容」・「電話番号」をお申し出ください。

相談内容

「厚生年金の各種請求」、「年金の受給(見込み)額」、「年金の加入記録の確認」など年金の給付に関すること。

問合せ

千葉年金事務所 お客様相談室
☎043-242-6320

スマートフォン相談

会場

市役所ロビー 上野集会所
勝浦集会所 総野集会所
興津集会所

各会場の開設日は
こちらから



- ・ご自身のスマートフォンを持参してください。
- ・相談時間は30分程度とさせていただきます。
- ・料金説明や契約トラブルなどは対象外です。
- ・パケット通信料はご自身の負担となります。

無料

11・12月
スマートフォン
相談・教室

スマートフォン教室

会場：キュステ

12/3	入門編：文字入力、電話、カメラの使い方など
12/17	基本編：LINEの使い方など
12/24	応用編：アプリの使い方、マイナカード活用など

■申込方法 電話またはメール ☎73-6653
✉jyouhou-j@city-katsuura.jp
・パケット通信料はご自身の負担となります。

申し込み・問合せ 情報政策課 ☎73-6653

市民課窓口の日曜開庁日のお知らせ

毎月 第2日曜日	12月14日 1月11日	8:30～12:30 機器点検のため行いません
-------------	-----------------	----------------------------

- ・住民票、戸籍、印鑑証明、マイナンバーカードの交付を受けることができます。
- ・交付の際、本人確認のできる運転免許証・マイナンバーカードなどの提示が必要です。

問合せ 市民課 市民係 ☎73-6612



当番医の紹介 一・夜間・日曜・祝日など
夷隅郡市広域市町村圏事務組合消防本部
☎80-0119

ハローワークの求人情報はこちらから

市ホームページにハローワークの求人情報を掲載しています。

問合せ 観光商工課 商工係
☎73-6687

求人
情報



JAXA勝浦宇宙通信所 特別公開のご案内

今年は「地上と宇宙を繋ぐ仕事」をテーマに、JAXA職員
の講演や楽しく学べるクイズ、
工作など、さまざまなイベント
を企画しています。宇宙と繋がる
現場で働くJAXA職員のお話
を直接聞けるチャンスです。
ご来場お待ちしております。

日時 12月13日(出)

10時～15時30分

会場 国立研究開発法人宇宙航
空研究開発機構 勝浦宇宙通
信所(芳賀花立山1-14)

入場料 無料

主なイベント JAXA職員講
演、ペーパークラフト(宇宙
カレンダー作り)、巨大ぬり
え、クイズラリーなど

アクセス JR勝浦駅から車で
約15分。国道297号線を大
多喜方面へ進み、国際武道大
学野球場入口(看板あり)を
右折後2.8km

問合せ

JAXA勝浦宇宙通信所

☎77-11601

🌐 <https://fanfun.jaxa.jp/visit/katsuura/>

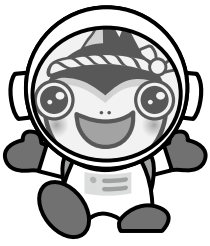

令和8年度 生涯大学校学生募集

対象 県内在住で55歳以上の方
募集期限 12月1日(月)(消印有効)

願書配布場所

生涯大学校各学園、各市町村
高齢者福祉担当課、県各地域
振興事務所、県高齢者福祉課
※生涯大学校ホームページから
も入手できます。

生涯大学校ホーム
ページはこちら



※郵送希望者は、270円切手
を貼った返信用封筒(角2)
を同封し、左記へ郵送

問合せ

〒260-0801

千葉県中央区戸名町666-2

千葉県生涯大学校事務局

☎043-266-4705

入札結果の公表

10月執行の入札は10件です。
入札結果は、市ホームページで
公表しています。二次元コード
よりご確認ください。

市HP



問合せ 財政課契約検査係

☎73-6649

青色申告会 新規会員登録中

所得税の申告のうち、農業や
営業などの事業所得や不動産所
得のある方は、収入金額や必要
経費の記帳と、帳簿や書類の保
存が必要です。

これらの所得のある方が青色
申告制度を活用すると、所得税
だけでなく住民税や国民健康保
険税の節税につながります。

青色申告制度を活用するた
めには、その年の3月15日ま
で(その年の1月16日以降に
新たに業務を開始する場合)、
その開始の日から2カ月以内)
に「所得税の青色申告承認申
請書」を所轄税務署に提出す
ることが必要です。

青色申告会では会員を対象
に、記帳や決算などのサポート、
研修会や説明会を行っています
ので、関心のある方はお問い合
わせください。

主な青色申告の特典

青色申告特別控除/青色事業
専従者給与の必要経費算入/
純損失の繰越控除・繰戻還付

問合せ

茂原税務署管内青色申告会
☎0475-23-11273

税務署



納税・納付 納期 12月1日(月)



- 固定資産税：3期
- 国民健康保険税：5期
- 介護保険料：4期
- 後期高齢者医療保険料：5期



口座振替をご利用の方は
残高確認をお願いします

10～12月は「県下一斉
滞納整理強化期間」です

問合せ 税務課 収納係 ☎73-6622

コンビニ・市役所のコピー機で
住民票などカンタン受け取り

マイナンバーカードで便利に!

利用時間

6時30分～23時(土日含む)
※市役所は8時30分～17時15分

問合せ

市民課 市民係 ☎73-6612



市民のうごき〔9月末現在〕

()内は前月比

■人口	14,900人(39減)
○男	7,454人(14減)
○女	7,446人(25減)
転入	34人
転出	41人
出生	0人
死亡	33人
職権消除	1人
国外移住	0人
その他	2人(増)
■7,988世帯(13減)	

消防署の出勤〔9月〕

勝浦消防署 ☎80-0134

()内は消防団の出勤

- 火災：2件(2)
- 救急：97件

交通事故件数〔9月〕

勝浦警察署 ☎73-0110

- 交通事故 70件
- 人身事故…1件
- 死者数：0人
- 傷者数：1人
- 物損事故…69件

ごみ処理状況〔8月〕()内は前年同月比

- 当月分処理量：564.472t(7.24%減)
- 当年度累計 2,638.414t
- (内訳)○可燃ごみ：460.68t(10.71%減)
- 資源ごみ：103.792t(12.13%増)

刑法犯認知件数

千葉県警察のホームページで
公表しています。
二次元コードよりご確認ください。



「狩猟期間」が始まります

11月15日(土)から令和8年2月15日(日)の間、市内の野山で、猟銃を使う「狩猟」を行います。

ハイキングや農作業などで野山に入る際は、目立つ服装をし、ラジオを携帯するなど、事故防止にご協力ください。

狩猟者はルールやマナーを守り、事故のないよう安全な狩猟を心がけてください。また、器具などの消毒、泥の洗い流しなど、CSF（豚熱）の感染拡大防止にご協力をお願いします。

問合せ 県庁自然保護課

☎043122312972

消火器などの不正取引にご注意ください

消火器や住宅用火災警報器の点検・交換を装った不正な取引・強引な勧誘の事例が報告されています。

悪質な業者は、

- ・消火器の点検、交換時期になりましたので訪問する日程を調整させてください。

- ・消防から頼まれて、警報器(住警器)またはブレイカーの点検をします。これは義務です。○月○日に自宅に行きます。

- ・このままでは罰則になります。自宅にある消火器(住警器)を見せてほしい。

と語り法外な金額を請求します。

正しい対応のポイント

- ・消防職員が訪問販売を行うことはありません。

- ・消火器の購入や点検は、信頼できる販売店、点検業者に依頼してください。

- ・不審な場合は、身分証の提示を求めてください。

- ・不安を感じたら、契約せずに最寄りの消防署まで相談を。

問合せ

夷隅郡市広域市町村圏事務組合消防本部 予防課

☎8010132

千葉県警察官採用試験

受付期間

11月18日(火)～12月22日(月)

一次試験

▽教養試験

令和8年1月17日(土)

▽SPI3試験

令和8年1月6日(火)～18日(日)

受験資格(男女共通)

▽警察官A(男40人女12人程度)

平成2年4月2日以降に生まれ、学校教育法に規定する大学(短大を除く)を卒業または来春までに卒業見込みの方

▽警察官B(男58人女20人程度)

平成2年4月2日から平成20年4月1日までに生まれ、警察官Aの学歴に該当しない方

問合せ 勝浦警察署 警務課

☎7310110

詳細はこちら

県警HP

QRコード

QRコード

QRコード

QRコード

QRコード

QRコード

あなたの命を守る「マイナ救急」もしもの時に備えてマイナンバーカードを持ち歩きましょう



マイナ救急とは・・・救急隊員が傷病者のマイナ保険証（健康保険証として利用登録したマイナンバーカード）を活用し、傷病者の医療情報などを閲覧する仕組みをいいます。

マイナカードを見せるだけ！

情報が伝わります



あなたの**病歴**

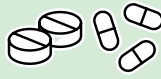

薬の**処方歴**



病院の**受診歴**

こんなメリットがあります

- 傷病者の説明負担が軽減されます
- より適切な処置が受けられます

マイナ救急の流れ



病床者が情報閲覧に同意する



マイナ保険証を読み取る
※暗証番号不要



救急隊員が医療情報を閲覧する



より適切な処置や搬送先医療機関の選定につながる！

詳しくはこちら



マイナ救急特設サイト

問合せ 夷隅郡市消防本部 警防課 ☎80-0133

【ニチケアセンター勝浦】訪問介護ヘルパー募集

■時給: 1,243～1,495円+各種手当

■勤務地: 勝浦市・御宿町(直行直帰のお仕事です)

■時間: 週1日～0K/ご希望の勤務日時をご相談下さい！

◎未経験・主婦(夫)大歓迎！◎

☎0470-70-1930 (9:00～18:00)
千葉県勝浦市出水1212番地1



(有料広告)

DV（ドメスティック・バイオレンス）とは、パートナーによる暴力のこと。「なぐる・ける」など身体的な暴力に限りません。精神的に追い詰められ、心に大きな傷を残すときもあります。

DV には、さまざまなケースがあります

身体的暴力



- なぐる・ける・つねる
- 物を投げつける
- 刃物で脅す など

精神的暴力



- 大声で怒鳴る
- 人前でバカにする
- 行動を監視する など

経済的暴力



- 生活費をわたさない
- 勝手に借金をつくり、返済を強制する など

性的暴力



- 性行為を強要する
- 避妊に協力しない
- 見たくないのにアダルトビデオを見せる など

どんな相談もお気軽にご連絡ください

☎ DV相談ナビ

は れ れ ば

8008

最寄りの相談窓口につながります

相手といると怖い・・・

これってDVなのかな・・・

逃げたいけど、どうすれば・・・

友人がパートナーから怒鳴られてた・・・

女性の抱える悩みに寄り添います

☎ 女性相談支援センター
共通短縮ダイヤル

はなそうなやみ

8778

女性サポートセンターにつながります

どうしたらいいか・・・

性暴力、
家族の問題、
お金の問題など

その悩み
お話しください

DV には、さまざまな問題がひそんでいます

◆暴力をふるう人は、特別な人ではありません

年齢や学歴、職種、年収などには関係が無いといわれています。

家庭の外では人が変わったように温和



社会的信用があるケースも

◆暴力から逃げられなくなることも・・・

暴力を繰り返し受けていると、精神的に傷つき、逃げる気が無くなることも。

逃げたらもっとひどい目にあうかも・・・



経済的な問題やこどもが心配で逃げる決心がつかない

◆こどもがいる家庭でDVが起こると、児童虐待に！

こどもの前で暴力を見せたり口論を聞かせたりすることは児童虐待になります。

家庭でDVが起こると、こどもに大きな傷を残してしまいます。その経緯から感情表現や問題解決の手段として暴力をふるうようになるケースもあります。

◆家庭の問題と片づけないで！

DVは、児童虐待や高齢者虐待とともに社会全体で解決していくべき問題です。

暴力は決して許されるものではなく重大な人権侵害です

まわりの方の見守りも欠かせません。「あの人、もしかしたら・・・」と感じたら、声をかけてみてください。そして、相談窓口にご相談することを勧めてください。秘密は守られます。



「結び合い、共に歩む」 多面的連携をめざして

勝浦市長 照川 由美子

市長の主な動き

10月

- | | |
|--------|--|
| 1日(水) | 定例課長会議、監査委員辞令交付式 |
| 4日(土) | 上総いちばら国府祭り |
| 5日(日) | 勝浦いすみ青年会議所60周年記念式典・祝賀会 |
| 10日(金) | 千葉県防災・危機管理トップセミナー、自衛隊による防衛白書説明、自衛官募集相談員委嘱式 |
| 11日(土) | 書道展「万謝展」感謝会 |
| 12日(日) | 駐日メキシコ合衆国大使館員との交流会、大多喜お城まつり |
| 16日(木) | 国道297号整備促進期成同盟の要望活動 |
| 17日(金) | 地域おこし協力隊委嘱式 |
| 19日(日) | いすみ市市制施行20周年記念式典 |
| 21日(火) | 知事による現地視察・意見交換会 |
| 22日(水) | 千葉県市長会第3回役員会 |
| 26日(日) | 津波避難訓練 |
| 27日(月) | 岩槻区自治会連合会との意見交換会 |
| 28日(火) | 長生高等学校との理科教育パートナーシップの締結式 |
| 29日(水) | 千葉県市長会第3回定例会 |
| 31日(金) | 定例課長会議 |

秋も深まってまいりました。今回は、先月下旬の取り組みをもとに「連携」の重要性についてご一緒にお考えください。

まずは、千葉県との連携です。熊谷知事が海中公園周辺を視察されました。意見交換会では、国道297号線松野バイパスの早期完成と、県道上布施勝浦線の整備について知事に直接要望を行いました。狭い道の拡幅が急務であり、今後、本路線の重要性が高まっているためです。広域的な視点にたった連携を視野に積極的な協議と検討を要望したところです。

次は、住民と組織の連携です。26日(日)に津波避難訓練を実施しました。津波はいつやってくるかわかりません。その心構えを持って訓練を行いました。勝浦警察署・勝浦消防署・市消防団・市職員の連携を更に強化していきます。また、キヌステにおいて災害対応備品組み立てや映像での学習を行い、心構えを構築しました。

続いて、自治体間相互の連携です。「人形のまち岩槻」のさいたま市岩槻区長をはじめ自治会の皆様がご来勝しました。かつて上総勝浦藩は岩槻藩の飛地となっていたこともあり、歴史上も深い縁で結ばれています。互いのひな祭り

に新しい風を吹き込み合うことが叶うなら、なんと素敵なことでしょう！

最後に、新たな形の学校との連携です。本市と千葉県立長生高等学校がパートナーシップを結びました。本市は、生徒の社会参画の場を提供し、市内をフィールドとする学習活動、探究活動等を支援します。長生高校は、スーパーサイエンスハイスクールの研究開発で培った資産を提供し、本市の中学生の理科教育を支援してください。

皆さんと多面にわたり、ご縁を結び合い、共に歩んでまいります。



夏休み小中学生読書推進企画 2025図書館からの挑戦状

夏休み中の小中学生の読書推進を目的とする、「2025図書館からの挑戦状」を市立図書館主催で実施しました。

「動物が出てくる本」「本屋大賞を受賞した本」などといった10のテーマの中から3冊以上の本を読んで応募する企画に、市内の小中学生214人の応募があり、最も応募率が高かった豊浜小学校、個人で多くの本を読んだ酒井海里さん（興津小5年）、高梨いろはさん（勝浦中1年）、佐藤怜奈さん（勝浦中1年）を表彰しました。



最多の22冊を読破した酒井海里さん

県立長生高等学校とパートナーシップ締結 地域の教育環境の拡充へ期待

勝浦市と県立長生高等学校は10月28日、交流・連携を通じて相互に理科教育の質の向上を図るとともに、地域の教育環境の拡充を目的とし、理科教育におけるパートナーシップを締結しました。勝浦市では現在、「モンシロチョウの羽化事業」をはじめとする多種多様な教室を開催するなど、理科教育や探究学習を推進していることから、長生高等学校と連携することで、更なる学習機会の創出、学習意欲の向上も期待されています。



合言葉は「トリック・オア・トリート」 商店街でハロウィンイベント



無事、お菓子をゲット！



気合い十分！

小雨が降るあいにくの天気の中、勝浦中央商店街で10月25日、「ハロウィン WALK」が開催されました。思い思いの仮装をした子どもたちが配られた地図を見ながら元気いっぱい散策し、店先で「トリック・オア・トリート」といい、お菓子をたくさん手にしていました。また、会場内では、大道芸人の個性あふれるパフォーマンスのほか、「なりきりハロウィンコンテスト」も開催され、参加者が自慢の仮装を写真に収め渾身の一枚を披露。得票の多かった入賞者に賞品が贈られるなど、うれしい顔や楽しい声があふれた一日となりました。



コンテストに入賞された皆さん



「津波防災の日（11月5日）」を前に津波避難訓練実施 未来へ紡ぐ——「震災の教訓」

——去る7月30日、千葉県では東日本大震災以来14年ぶりとなる津波警報が発令されたのを受け、一段と緊張感を伴った訓練が各所で行われました。

①**市内各所**：取材に訪れた新宮区で、高台にあるお寺に避難する方々と遭遇。その中には、お母さんと一緒に避難してきた子どもらの姿もありました。親から子へ、震災の教訓はしっかりと受け継がれています。

②**こども園**：まだ小さく弱い命を守るため、自分の身より優先して子どもたちの安全を確保しようとする保育士の姿がありました。地域子育て支援の最前線を担うこども園では、子どもの命を預かる重責の中で、毎月各種避難訓練を実施しています。ですが、これまで幾度となく繰り返されたであろう訓練の実績に決しておごることはなく、今回も訓練終了後に改善点について意見が飛び交っていました。

③**興津小**：高台にある避難所までは約1.5kmに及び上り坂。大人の足でもきついその行程を、児童らは駆け足で避難しました。道中、その多くが肩で息をし、赤らんだ顔には大粒の汗が光っていました。引率した教員らの鬼気迫る表情からは、“きついのは分かっている。それでも命には代えられない——”と、妥協を許さない断固たる意思が伝わってきました。

④**市役所**：消防団員や市職員らが参集し、地域防災計画のもと、各々の役割を実践。避難所を想定したキュステでは、簡易ベッド・トイレ等の組立てを繰り返し練習していました。



キンメダイ漁が解禁 赤いダイヤ——港町に秋到来

10月1日、キンメダイ漁が解禁され、港が鮮やかな赤一色に染まる季節がやってきました。

当日はあいにくの天候で漁に出る船の数も少なく、ややさみしいスタートとなりましたが、それでも「赤いダイヤ」とも称される高級魚の初水揚げをむかえた港は、安堵感に包まれていました。

勝浦沖で漁獲されたキンメダイ（700g以上）は「千葉ブランド水産物」に認定されており、「外房つりきんめ鯛」として県をあげての積極的なPRが行われています。

漁期は来年6月まで、その間、全国各地の食卓を鮮やかな“赤”で彩ります。



小さいのちを守るため——

こども館は10月26日、「交通安全教室」を開催しました。

お父さんお母さん、保育士の皆さん、そして教室のために駆けつけてくれた警察官らに囲まれて、安心して様子で無邪気に笑う子どもらがいる風景は、勝浦市が目指す“こどもまんなか社会”の一端をのぞかせていました。



10月から人権擁護委員に

勝浦市人権擁護委員として令和4年から活動にご尽力いただいた西川一男さんの後任として、10月1日付けで新たに市東邦夫さん（上植野）が法務大臣から委嘱されました。任期は3年間です。



市東 邦夫さん

全日本サーフィン選手権大会 石川さんが3位入賞

10月に開催された全日本サーフィン選手権大会（静岡県）で、SM グランドマスタークラスに出場した石川秀樹さんが見事3位入賞を果たしました。



市短歌会

道端に咲き初め燃える彼岸花
暑い日々でも秋は来たり

岩崎裕子

万国旗はためく海辺の秋祭り
止まりて見上ぐパレスチナ国旗

那須真治

洗顔の水の冷たき唐突に
秋の準備も整わぬのに

大槻晏子

誘われて敬老の日はそば店へ
孫の成長絵手紙で知る

藤江あけみ

ま白なる大根朝にすりおろす
播れなき一片に母を思い出づ

遠藤久子

まだ若きと白髪頭を隠したり
赤い帽子をあがなくて来る

岩崎千恵

片手なき野仏囲み秋の陽の
ひかり遊ばす曼珠沙華の紅

黒沼令子

駅ピアノ調律中の叩く音
そ知らぬように揺れる秋草

渡辺洋子

日に三度楽しみだけは食事時
献立表の活字に見入る

小沢きみ枝

言の葉に詠んで

酷暑去り窓開け放ちし彼岸会に
若き僧侶の読経たかまる

吉野佳世子

花の名は狐のカミソリうす紅の
花色愛でしされど妖しく

海老根しげ

短歌（一般）

ほろ酔いて老う母われや己がこと
聞きながしつむねにたたみぬ

梅園妙子

ボツンとでユニークさが知れわたり
全国津津浦浦へお説法

田仲久子

休耕田の田の畦道に長々と
帯なして咲く赤き彼岸花

小林秀子

朝夕の風を感じる季節の流れ
野菊一輪山すその秋

西川八重子

赤帽の大統領は大胆に
民主主義をぬきとりてゆく

刈込勝子

香りくる金木犀のオレンジの
枝を寄せればあの日に還る

伊達ひろみ

小夜中の枕辺で聞くこおろぎの
かすかな音色は秋の訪ずれ

太田幸子

新米の一粒つぶにひかり在れば
日々食す身の清くあるべし

落のとう

幼なき日母の語りし幸福の
王子の瞳の如き星見ゆ

里見ふみ子

市俳句会

そぞろ寒用なき朝に二度寝する

田畑祥泉

余生とて暇にはあらず青蜜柑

酒井良司

夕暮に甘き香流す花白粉

関野汀華

虫すだく勝浦岬陣屋跡

田邊観潮

俳句（一般）

夕餉まで少し間のあり風は秋

江澤茂子

初めての絵本はりんごがころんころ

岡村朋子

ドライブや柚を所望に友の家

野上草風

楽しげに揺るる光りや秋桜

江澤光恵

死の先の未来思はせ流星群

仲谷敏夫

我が友に届けし甘諸の初だより

藤枝悦子

※お願い 誤植を避けるため、投稿に際しては、「楷書」でお願いいたします。12月12日号は11月21日までに投稿をお願いいたします。

かつらみやじ
桂宮治 独演会

「笑点」の「若草色」で
おなじみのあの顔がキュステに!!

◆2026年3月29日(日)

開演14:00/開場13:30

【出演者】桂宮治 他

【料金】*未就学児入場不可

全席指定 **3,500円**

【チケット販売】

キュステ窓口・お電話、または
チケットペイ(インターネット)にて販売

*窓口販売、チケットペイではお座席を yourself で
選んで指定できます。電話販売では当座で座席を
指定させていただきます。

チケットペイ
はこちら ➡



チケット
発売日 **11/21**
9:00~

【主催】勝浦市芸術文化交流センター-Küste



WIND ROOTS —ウインドルーツ—
クリスマスジャズコンサート

チケット
販売中!

◆2025年12月14日(日)

今年のKüsteクリスマスは
ジャズで決まり!

開演14:00/開場13:30

【料金】全席指定 *未就学児入場不可

前売券 **1,500円**

当日券 **2,000円**

【チケット販売】

キュステ窓口またはお電話にて販売

*窓口販売ではお座席を yourself で選んで指定できます。
電話販売では当座で座席を指定させていただきます。

WIND ROOTS

【出演者】WIND ROOTS
鈴木 瑛子 (アレンジ)

【演奏曲】

クリスマス曲のジャズアレンジver.や、定番の
ジャズナンバーなどを予定。ジャズ吹奏楽団
【WIND ROOTS】による多彩な演奏をお楽しみください!

*今回の公演では9人編成を予定
しております。



「WIND ROOTS」
指揮・主宰
増 圭介

【主催】勝浦市芸術文化
交流センター-Küste

KüsteエントランスコンサートVol.4

**HORN QUARTET
PANIPANI**

ホルンカルテット パニパニ

東京音楽大学・大学院卒業生で結成された
ホルンカルテットによるエントランスコンサート!

◆2025年11月30日(日)

開演14:00/開場13:30 (予定)

*Küsteエントランス特設ステージ★

【料金】入場無料/全席自由

*整理券やチケットなどの配布予定はありません。

【演奏曲 (予定)】

ホルン四重奏曲 op.38/C.ホミリウス
ニューシネマパラダイス/E.モリコーネ
ずいずいずっころばし 他



「パニパニ」とは宮古島弁で
「元気いっぱい」という意味です!

【主催】勝浦市芸術文化交流センター-Küste

0歳からの
親子リトミックコンサート

チケット
販売中!

◆2026年1月24日(土)

開演11:00/開場10:30

【料金】全席自由

一般 **1,000円**

小学生以下 **500円**

【出演者】神宮前カルテット

大浦 万由子(フルート)
菊竹 南(ピアノ)
今村 絵里(トランペット)

ゲスト: 木川 保奈美
(パーカッション)



【主催】勝浦市芸術文化交流センター-Küste

桑名 龍希 —くわなりゆうき—
書道パフォーマンス

大迫力
見ごたえ
あり!

◆2025年12月7日(日)

開演14:00/開場13:30

*Küsteエントランス特設ステージ★

【料金】無料・全席自由

*整理券やチケットなどの配布予定はありません。

14:30からは一 開催!
書道ワークショップ

参加費無料! 手ぶらで参加OK!

桑名先生の指導のもと、書道作品を作ります。
必要な道具は全てキュステが用意しますので、
ぜひお気軽にご参加ください!

ワークショップへの参加受付は当日行います

【主催】勝浦市芸術文化交流センター-Küste



Küste de シネマ Vol.82

ビルマの竖琴

映画
本編116分
日本語字幕なし
モノクロ

◆2025年11月26日(水)

①10:00~ ②13:00~ (1日2回上映)

【料金】全席自由

*2歳以下ひざ上鑑賞無料

<一般・シニア>
1,000円

<高校生以下(3歳以上)>
500円

*チケットは当日販売のみ

*各回、上映の20~30分
前に開場予定

【主催】京成ローザ⑩

【共催】勝浦市芸術文化交流センター-Küste



大人気歌謡! 今年も開催します!

**ファミリーコンサート
in2025** [1万人チャリティーコンサート]

◆2025年11月23日(日)

開演14:10/入場受付13:00~14:00

【料金】入場無料/全席自由



【出演者】勝浦アンサンブル同好会
手風琴、キッズ、楽しくうたい隊

【賛助・ゲスト出演】国際武道大学沖縄県人会(エイサー)
外房チアリーディングクラブ[COASTERS'99]、他

【主催】勝浦アンサンブル同好会 【共催】勝浦市教育委員会

※掲載しているイベント内容は変更になる場合がございます。

太陽のほほえみ

僕・私の夢 Dreams



「夢は 美術スタッフ」

上野小学校 6年
栗原 凜乃

私は、美術スタッフになりたいです。

美術スタッフになりたい理由は、テレビの番組で映画や舞台の小道具を作っている人たちの仕事の特集を見ました。ひとつの作品をみんなで協力して、作品の世界観を分かりやすく表現し、より良い作品を作ろうとしていました。私は、好きな絵を描くことやものを作ることを活かして、やりがいがあると思いました。

私は美術スタッフになって、たくさんの人と協力し、映画や舞台の世界観が伝わる小道具や大道具を作りたいです。そして、作品を見た人が感動できるように、道具作りで活躍したいです。

私は将来の夢の実現にむけて、絵の描き方や工作の方法をこれからも勉強していきたいです。



「車を作りたい」

上野小学校 6年
水野 一翔

将来の夢は、車を作ることです。

僕は車が大好きです。五年生の時に日産自動車の追浜工場に行き、1台の車が出来るまでにたくさんの技術と人の力でできていることを知り、とても感動しました。僕もみんなが安心、安全に乗ることができる車を組み立てたり、設計したりして多くの人に喜んでもらいたと思いました。

僕は、勉強を頑張り、車の部品や機能について調べて知識を増やし、自動車整備士や内燃機組立て技能士などの資格を取りたいです。そして、車の重要なエンジンやミッションなどの複雑な機関も整備や設計が出来るようになって、今より運転しやすい、安心・安全な車を作り出せるようにしたいです。



コレ読んで！



『絶滅危惧動作図鑑』

戴本品子／著
祥伝社

時代とともに技術が発達して便利な世の中となり、使う道具が変われば動作も変わっていきます。本書では、かつて当たり前に行われていた動作を、イラストと5段階の絶滅危惧レベル順に紹介しています。この動作を知る世代には懐かし、そうでない世代には新しい発見がある一冊です。



コレも読んで！

- 「超」創造法
- 減びゆく日本の方言
- 親子のあやとりbook
- 大絶滅は、また起きるのか？
- 昔のくらし昔の道具これなあに？
- どこからくる？けいたい電話の電波
- 押す図鑑ボタン
- デジタル依存症の罠
- 日本の生活100年の記録1

豊浜小でパントマイム体験 「見えない壁」に大苦戦??



何かにぶつかった?! 😲



み、見えない壁が! 😞



う、動かない...なら... 😠



蹴り破れ! 😊

豊浜小学校は10月8日、文化芸術分野への興味関心を深めようと、パントマイム体験教室を開催しました。

冒頭、目の前で繰り広げられるプロのパフォーマンスに笑顔で拍手を送っていた児童らでしたが、いざ自分が体験するとなると表情は一変。お互いに顔を見合わせて少し緊張した面持ちに...でもそこは流石の豊浜っ子、粘り強くトライ&エラーを繰り返すうちにみるみる上達。

後半にはアドリブを繰り出す強者も出現するなど、貴重な機会を目いっぱい楽しんだ豊浜っ子たちでした。

『広報かつうら』次号は12月12日(金)発行です。

UD FONT

見やすく読みまちがえにくいユニバーサルデザインフォントを採用しています。

編集・発行 千葉県勝浦市総務課 ☎0470(73)6657

〒299-5292 千葉県勝浦市新官1343-1

ホームページ

<https://www.city.katsuura.lg.jp/>

KATSUURA 2025.11.14

20