



最後の卒業生を送り出した総野小に



広報

かつら

2026
4/10
No.973



最後の卒業生を送り出した豊浜小に



最後の卒業生を送り出した興津小に



令和8年度当初予算

「豊かな自然」に抱かれて「心豊かに
過ごせるまちかつうら」の実現に向けて

令和8年度の当初予算が、3月市議会定例会で可決されました。
今年度は、令和7年5月5日の「勝浦市こどもまんなか」宣言を
基軸とした、市内出生数の維持増進、こどもや子育て世帯が健やか
に生活できる環境整備を重点施策に据え、最終年度を迎える本市
総合計画・前期基本計画の取り組みの総仕上げを行いつつ、市民生
活に直結する物価高対策やインフラ整備などの基盤維持に重きをお
いた予算としています。

令和8年度当初予算の概要

一般会計当初予算の規模は、
131億5,700万円となり、過
去最大であった令和7年度と比較し、
7億5,400万円の減額、率で5.
4%減となりました。

主な減額要因は、総務費で、ふる
さと納税の減額見込みに伴うふるさ
と応援寄附者特産品等贈呈事業の経
費が減額となったこと、衛生費で、
老朽化したクリーンセンターの延命
化工事費を含む管理運営経費を減額
したこと、災害復旧費において令和
元年台風により被災した漁港施設の
災害復旧事業が完了したことなどに

よるものです。

特別会計においても、国民健康保
険事業の運営や勝浦診療所に係る経
費である国民健康保険特別会計のほ
か、後期高齢者医療特別会計、介護
保険特別会計においても各種事業を
実施します。

内部経費の徹底した削減に努め、
国庫補助金や多くの皆さまから寄附
いただきました「ふるさと応援寄附
金」を活用するなど、限られた財源
を効率的に配分し、持続可能な行財
政の運営推進と基盤強化に向けて引
き続き取り組んでまいります。

予算総額 184億5,686万円

一般会計 131億5,700万円

特別会計 52億9,986万円

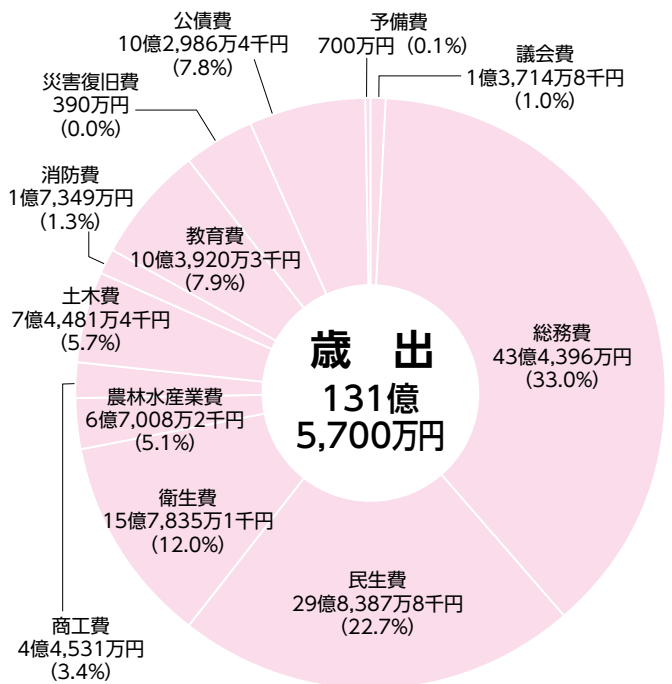
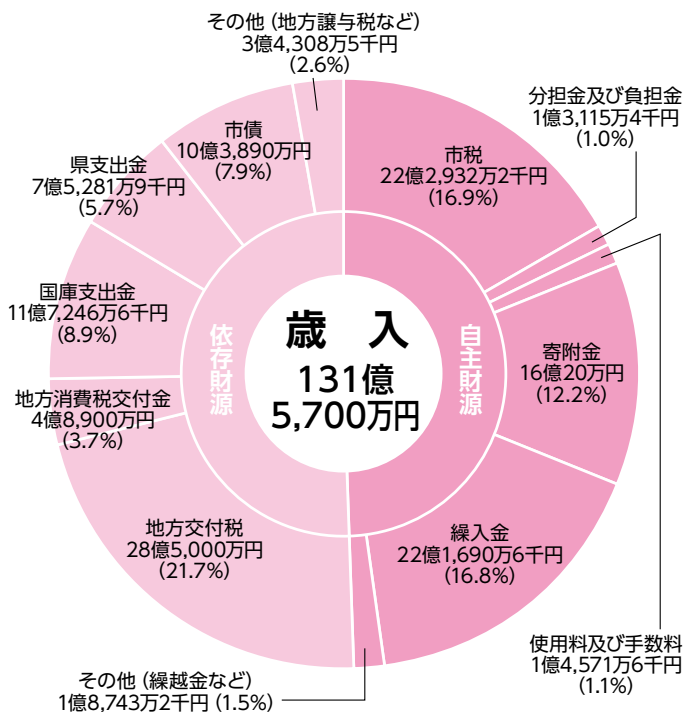

一般会計の歳入

市税は、22億2,932万円円で、人口減少や高齢化に伴う納税義務者の減少が続いている中、令和7年度決算見込みを踏まえた市民税の減少、また、軽自動車税の環境性能割の廃止を踏まえ、市税全体で前年度から4,960万円の減額を見込みました。

自主財源は5億5,859万円減額の66億6,638万円円で、この主な要因は、御宿町からの給食業務受託負担金による分担金および負担金、財産収入、諸収入が増加するもの、ふるさと応援寄附金が令和7年度決算見込みを踏まえ、4億円の減額を見込んだほか、各種基金からの繰入金が1億5,054万円減額したことによるものです。

一方、地方交付税や国庫支出金などの依存財源は1億9,541万円減額の64億9,062万円円で、地方消費税交付金、地方交付税、県支出金などが増額するもの、環境性能割の廃止に伴う環境性能割交付金、国庫支出金、市債が減額すると見込みました。市債については水産基盤施設ストックマネジメント事業債、勝浦中学校長寿命化事業債、橋りょう改良等事業債などが増加するもの、公共土木施設災害復旧事業債、公共施設等除却事業債など、令和7年度までに市債を充てていた事業の完了などにより、市債全体で、2億3,680万円減額しています。

一般会計の歳出

歳出予算の内訳は、ふるさと応援寄附者特産品等贈呈事業を含む総務費（構成比33.0%）が最も多く、次いで、児童手当や保育所・こども園などの子育て支援の充実や、障害者福祉の増進、高齢者福祉の充実などを図る福祉事業の経費を主とする民生費（構成比22.7%）が多く、住民の健康を保持増進する健康増進事業・母子保健事業や、クリーンセンターおよび衛生処理場の管理運営経費などの公衆衛生事業の経費を主とする衛生費（構成比12.0%）、小中学校などの管理運営をはじめ、芸術文化交流センター、図書館の管理運営経費に加え、児童が使用するタブレット端末の更新を行う情報活用能力育成事業など、教育振興に係る経費を主とする教育費（構成比7.9%）、市の借金である地方債の元利償還に係る経費の公債費（構成比7.8%）の順となっています。

また、令和7年度までに寄附いただいた「ふるさと応援寄附金」のうち、令和8年度は、4億3,927万円を基金から繰り入れ、遠距離通学生徒対策事業、高校生等通学定期券購入費補助事業、防災行政無線のデジタル化改修事業、水産関連施設整備事業などの経費に活用しています。

会計別予算の内訳

会計区分	当初予算額		増減率	説明	
	令和8年度	令和7年度			
一般会計	131億5,700万円	139億1,100万円	△5.4%	市の基本的な仕事をするための会計です。	
特別会計	52億9,986万円	52億757万円	1.8%	特定事業を行う場合に一般会計と区分して経理をする必要があるときに設ける会計です。	
特別会計の内訳	国民健康保険（事業勘定）	23億円	22億6,800万円	1.4%	被保険者の疾病、負傷、出産、死亡などに際して、必要な保険給付を行うための会計です。
	国民健康保険（直営診療施設勘定）	6,374万円	6,370万円	0.1%	勝浦診療所において、被保険者などに診療を行うための会計です。
	後期高齢者医療	4億2,695万円	3億6,040万円	18.5%	主に75歳以上の方を対象とした後期高齢者医療制度の保険料を徴収する事務などを行うための会計です。
	介護保険	25億917万円	25億1,547万円	△0.3%	被保険者の要介護度などに応じて、必要な保険給付を行うための会計です。
合計	184億5,686万円	191億1,857万円	△3.5%		

※予算額は、千円単位を四捨五入して表示しました。

※水道事業は事業の統合広域化に伴い、令和6年度をもって廃止となりました。

一般会計でみる 令和8年度 主要事業

問合せ
財政課 財政係
☎ 73-6648

1. 未来に希望をつなげるまち

子育て支援事業

(子育て世帯への経済的負担軽減) **1,330万円**

保育料の無償化、第2子以降の出産祝い金の支給、在宅子育てに対する助成金の支給などにより子育て環境の充実を図ります。

子ども医療費助成事業

4,162万円

0歳から高校3年生までの児童の医療費助成を継続し、子育て世帯の経済的支援を図ります。

母子保健事業

1,932万円

不妊治療助成、妊産婦健診の無償化などの実施により、安心して出産できる環境整備を図ります。

情報活用能力育成事業

2,613万円

小学校児童が使用するタブレット端末の更新により情報活用能力の育成に努めます。

2. とともに支え合い、健やかに過ごせるまち

健康増進事業

481万円

特定健康診査と同項目の検査などを実施し、生活習慣病の予防対策や肝炎治療につなげ、健康寿命の延伸を図ります。

高齢者短期人間ドック費用助成事業

450万円

短期人間ドック受診料の一部を助成し、疾病などの早期発見や健康増進を図ります。

高齢者タクシー利用料助成事業

937万円

高齢の方に対しタクシー料金の一部を助成し、外出を促進することで、福祉の増進を図ります。

高齢者配食サービス事業

579万円

調理の困難な65歳以上の一人暮らしの方や高齢者世帯の方に対して、お弁当を配達し、安否確認と健康増進を図ります。

3. 安心・安全を実感できるまち

災害用物資等備蓄事業

506万円

災害発生時などに一時的な被災者の食生活の保護および避難生活を援助するため、非常用食料などの物資の備蓄を推進します。

防災情報配信事業

689万円

防災アプリや携帯電話のメール機能などを活用した防災情報の周知を図ります。

消防施設整備事業

1,709万円

地域の防災力を強化するため、防火水槽を新設します。

地域防災対策事業

1,213万円

地域の実情に合わせた地域防災計画などの見直しを実施します。

4. 人々が活気にあふれるまち

土地改良事業

4,976万円

農業生産基盤の整備などを目的に、ほ場整備事業を推進し、農地の集積と有効活用を図ります。

水産物供給基盤機能保全事業

3億円

市営漁港(松部橋)の機能保全工事により、水産基盤施設の長寿命化を図ります。

海水浴場開設事業

3,777万円

安心して快適に過ごせる海水浴場を開設し、夏期観光の誘客促進を図ります。

若者等定住促進事業

1,910万円

住宅環境の確保や就業と併せた移住に対して、奨励金などを交付することで、本市への移住・定住を促し、活力ある地域づくりを推進します。

5. 快適な環境で過ごせるまち

いすみ鉄道対策事業 **1,926万円**

いすみ鉄道の運行による市民の利便性の確保のため、復旧を含めた運行の維持や事業の活性化を推進します。

クリーンセンター 管理運営経費 **5億8,303万円**

老朽化したクリーンセンターの主要設備・機器の更新を行い、処理機能の回復により、施設の延命化を図ります。

デマンドタクシー 運行事業 **2,994万円**

デマンドタクシー(予約制乗り合いタクシー)の運行により、公共交通の維持改善を図ります。

し尿処理広域化事業 **6,630万円**

し尿処理の広域化・共同処理を行い、サービスの維持を図ります。

6. 心豊かで元気になれるまち

市民講座・市民教室 開催事業 **214万円**

各種市民講座・教室などを開催し、市民相互の交流と学習機会の場を提供することで、生涯学習の充実を図ります。

芸術文化交流センター 管理運営経費 **1億1,301万円**

指定管理者制度により、市民サービスの向上や施設の維持管理を適切に行います。

スポーツ大会開催事業 **686万円**

バレーボールや野球、テニスなどの各種スポーツ大会を開催し、市民の健康づくりやスポーツ振興を図ります。

7. みんなで創るみんなのまち

コミュニティ助成事業 **250万円**

安全な地域づくりと共生のまちづくり、地域文化への支援や活力ある地域づくりなどを支援します。

まちづくり活動 推進事業 **300万円**

まちづくり活動を支援し、市民の自主的な参加を促進します。

証明書等交付サービス事業 (証明書等コンビニ交付事業) **1,144万円**

各種証明書について、マイナンバーカード・住民基本台帳カードを利用したコンビニ交付を実施します。

庁舎維持管理経費 (市役所庁舎の長寿命化対策) **1,690万円**

市役所庁舎について、施設の改修などを実施し、適正な管理を行います。

物価高騰対策重点支援事業

障害福祉サービス事業 所物価高騰対策支援事業 **118万円**

障害福祉サービス事業者の運営に係る経費について支援を行います。

介護サービス事業所 物価高騰対策支援事業 **818万円**

市内介護サービス事業所の運営に係る経費について支援を行います。

物価高騰対応省エネ家電 購入支援事業 **402万円**

家庭への消費支援として、エネルギー消費機能の優れた家庭用電気製品の購入費の一部を補助します。

物価高騰対応水道料金 軽減支援事業 **5,132万円**

水道料金基本料金の軽減を実施し、生活支援を図ります。

物価高騰対応かつうら デカ盛り応援券事業 **1億6,169万円**

全市民に向けた勝浦市内の店舗で使用できる商品券を発行・配布し、地域経済の消費の下支えや生活支援を図ります。

事前予約が
必要です

令和8年度の胃がん検診について

市では、下記の日程で胃がん検診を完全予約制で実施します

検査内容	バリウム検査	胃内視鏡検査																					
対象	40歳以上（前年度胃内視鏡検査を受けた方も受診できますが胃内視鏡検査と毎年交互に受診することは不利益の増加につながるため推奨されていません。）	50歳以上74歳以下（受診日年齢） 前年度受診した方は受診できません。 バリウム検査を受けた方は受けられません。																					
料金	500円 生活保護受給者のみ無料	3,000円 生活保護受給者のみ無料																					
方式	集団検診	個別検診																					
場所	市内検診会場（下記のとおり）	医療法人 SHIODA 塩田病院																					
実施期間	<table border="1"> <thead> <tr> <th>検診日</th> <th>検診会場</th> <th>検診車</th> </tr> </thead> <tbody> <tr> <td>4月20日（月）</td> <td>荒川テニスコート</td> <td>1台</td> </tr> <tr> <td>21日（火）</td> <td>総野集会所</td> <td>1台</td> </tr> <tr> <td>24日（金）</td> <td>興津区民会館</td> <td>1台</td> </tr> <tr> <td>27日（月）</td> <td>芸術文化交流センター</td> <td>2台</td> </tr> <tr> <td>30日（木）</td> <td>芸術文化交流センター</td> <td>2台</td> </tr> <tr> <td>5月9日（土）</td> <td>芸術文化交流センター</td> <td>2台</td> </tr> </tbody> </table>	検診日	検診会場	検診車	4月20日（月）	荒川テニスコート	1台	21日（火）	総野集会所	1台	24日（金）	興津区民会館	1台	27日（月）	芸術文化交流センター	2台	30日（木）	芸術文化交流センター	2台	5月9日（土）	芸術文化交流センター	2台	<p>6月16日（火）～12月23日（水） 【6月1日（月）から受付開始】 ※事前の申請が必要です。 ※受診券を発行しますので市民課窓口にお越しください。</p>
	検診日	検診会場	検診車																				
4月20日（月）	荒川テニスコート	1台																					
21日（火）	総野集会所	1台																					
24日（金）	興津区民会館	1台																					
27日（月）	芸術文化交流センター	2台																					
30日（木）	芸術文化交流センター	2台																					
5月9日（土）	芸術文化交流センター	2台																					
間隔	1年に1回	2年に1回																					
その他	完全予約制 検診開始時間は、当日の準備の都合により多少前後する場合があります。	自宅に受診券が届いた後、医療機関に直接予約をしてください。受診の際は資格確認書または健康保険証と紐付いているマイナンバーカードを持参ください。																					

- ・新たに40歳になる方と昨年度胃がん検診を受診された方には通知文を送付します。それ以外の方で受診を希望される方は市民課健康管理係までご連絡ください。
- ・胃の自覚症状のある方は検診ではなく、医療機関への受診をお勧めします。
- ・検査着やタオルなどはお貸しできません。通知文と同封されている「身じたくについて」をご確認ください。
- ・当日の体調や問診により、受診いただけない場合があります。



取得して「5年目」または「10年目」の方へ マイナンバーカード更新手続きのご案内

マイナンバーカードの有効期限が切れる**2～3カ月前**になると**水色の封筒**が郵送されますので更新の手続きをお願いします。なお、更新の手続きは3カ月前からできます。

カードを作って5年目の方

通知書に「電子証明書の更新手続き」と記載

マイナンバーカードを持って、市役所にお越しください。その際パスワードが必要ですが、忘れた方でも、本人がお越しの場合のみ初期化ができます。
 ※代理人がお越しの場合は、正しいパスワード・委任内容を記入した照会書兼回答書（有効期限通知書の右側）と代理人の本人確認書類が必要です。

カードを作って10年目の方

通知書に「マイナンバーカードの更新手続き」と記載

引き続きマイナンバーカードを利用したい方は、新しいカードを作る必要があります。市内郵便局・市役所・スマートフォンなどで手続きできます。郵便局や市役所では、本人がお越しの場合、申請書が無くても本人確認書類のみで手続きできます。写真撮影も窓口で行います。
 ※写真代金は不要です。



カード本体の有効期限です

電子証明書の有効期限です。
 ※本人が任意で記入する欄です。転居などにより期限が変わる場合もありますので、通知書に記載している期限もご確認ください。

※新しいカードを作った方は、申請受け付け後1カ月ほどで交付通知書（ハガキ）が届きますので、内容を確認のうえ市民課窓口でお受け取りください。原則、本人への交付となります。代理人に交付する場合は事前にお問い合わせください。

こども まんなか

こども**誰**でも 通園制度



4月から
上野保育所で始まりました

4月から上野保育所において「こども誰でも通園制度」が始まりました。
国が推進するこの制度により、「お父さんやお母さんが働いていないから、こども園や保育所などに通えない」などといったことにとらわれず、全ての子育て中のご家庭のお子さんが、時間単位で利用できるようになりました。

対象となるお子さん

- 生後6カ月から満3歳未満
 - 勝浦こども園、市内保育所等に通っていない
 - 利用する日において、勝浦市に住んでいて住民登録がある
- ※上野保育所の空き状況により、ご希望に添えない場合もあります。

利用できる時間

月曜日～金曜日（祝日を除く）

- ① 8時30分～11時30分
 - ② 13時30分～16時30分
- ※利用できる時間は1時間ごとで、
1日当たり3時間、
1カ月当たり10時間が上限です。

利用方法

申請を行い、市の認定が必要です。認定後は、「こども誰でも通園制度総合支援システム」から利用予約などができます。

※インターネット環境とEメールが必要です。また、認定まで余裕をもった手続きをお願いします。

利用料

1時間当たりの利用料 300円（食事代、おやつ代は別途）

※世帯の所得によって、利用料の負担軽減を受けることができます。

問合せ こども未来応援課
☎73-6618

福祉タクシー利用券が変わりました

4月1日から福祉タクシー利用券の金額・枚数などが変更になりましたのでお知らせします。



申請はこちら

	3月31日まで	4月1日から
対象者	・身体障害者手帳1級・2級の所持者 ・療育手帳の所持者	
助成金額	500円	500円／200円
交付枚数	500円×46枚 (23,000円分)	500円×42枚(21,000円分) 200円×10枚(2,000円分)
1回に使える枚数	2枚	上限無し



デマンドタクシーでの利用が可能となりました

デマンドタクシーでも利用できるよう「200円券」を新設しました。

※200円券はデマンドタクシー以外の福祉タクシーでも利用はできますが、500円券でデマンドタクシーは利用できません。

500円券	200円券
デマンドタクシー以外の福祉タクシーで使用できます。 ※デマンドタクシーは使用できません。	デマンドタクシーを含め、全ての福祉タクシーで使用できます。

問合せ 福祉課 障害福祉係 ☎73-6619

こども・子育て
世帯を応援！

児童手当の拡充や妊婦のための支援給付など、
こども・子育て支援の拡充が既に始まっています。
給付の拡充には、令和8年度から始まる
子ども・子育て支援金が充てられます。

問合せ こども未来応援課 ☎73-6618

拡充される給付の例

児童手当の拡充

- ◎所得によらず、支給の対象となります。
- ◎支給期間を高校生年代まで延長します。
- ◎第3子以降はより手厚く、1人当たり月3万円に大幅増額します。
- ◎4カ月に1回から、2カ月に1回の支給になります。※令和6年10月分から拡充

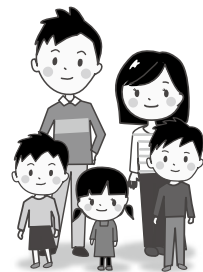

妊婦のための支援給付

- ◎「伴走型相談支援」の面談と合わせて、妊娠届出時に5万円、妊娠後期以降に妊娠しているこどもの数×5万円、を支給します。
- ※令和7年度から実施



育児時短就業給付

- ◎「育児時短就業給付」を創設し、こどもが2歳未満の期間に、時短勤務を選択した場合、時短勤務時の賃金の原則10%を支給します。
- ※令和7年度から実施



出生後休業支援給付

- ◎「出生後休業支援給付」を創設し、子の出生直後の一定期間内に両親ともに14日以上の子育て休業を取った場合、最大28日間、手取りの10割相当を支給します。
- ※令和7年度から実施



育児期間中の 国民年金保険料免除

- ◎国民年金の第1号被保険者の方を対象に、育児期間中の国民年金保険料免除措置を創設します。
- ※令和8年10月分から実施



こども誰でも通園制度

- ◎保育所などに通っていない6カ月から満3歳未満のこどもが時間単位で利用できる制度です。こども1人当たり10時間/月の利用が可能です。
- ※4月から上野保育所で実施

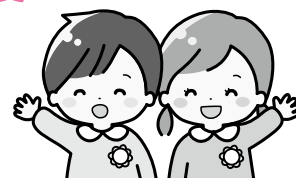

子ども・子育て支援金の保険税・保険料（令和8年度）

子ども・子育て支援金の税率などは加入されている健康保険ごとに異なります

勝浦市国民健康保険（74歳以下）

所得割0.3%、均等割1,900円

●所得100万円の場合の負担額の目安は、年3,600円

千葉県後期高齢者医療保険（75歳以上）

所得割0.25%、均等割1,310円

●所得100万円の場合の負担額の目安は、年2,700円

※こども（18歳に達する日以後の最初の3月31日以前である方。高校生年代）については、均等割額が全額軽減されます。

もっと知りたい!

子ども・子育て支援金制度 Q&A

Q 「子ども・子育て支援金制度」って？

A 全ての世代や企業の皆さまから支援金を拠出いただき、子育て施策の拡充に充てるもので、こどもや子育て世帯を社会全体で支える制度です。

Q どうして「支援金制度」が必要なの？

A 近年、少子化・人口減少の進行が加速していることから、政府は令和5年12月にこども未来戦略「加速化プラン」を策定し、総額3.6兆円の次元の異なるこども・子育て支援の拡充を実施することを決めました。支援金制度はこれを支える財源の一部です。

Q 収入が少なくても、支払う必要があるの？

A 支援金は所得に応じて拠出いただきますが、医療保険料と同様に、低所得の方に対する保険料軽減措置を設けています。

支援金の徴収の流れ

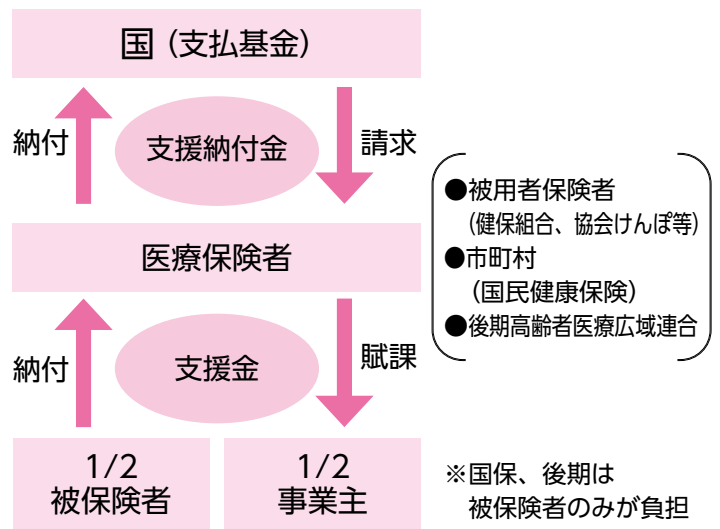

後期高齢者医療保険料が改定されます

千葉県後期高齢者医療広域連合では、医療費の増加や診療報酬の改定などの影響による保険料率の改定や子ども・子育て支援金制度の開始を受け、千葉県内の令和8・9年度後期高齢者医療保険の保険料率を次のとおり決定しました。令和8年度の保険料額は、7月中旬発送予定の決定通知書によりお知らせします。

令和7年度《改定前》

年間保険料額＝医療保険分

区分	医療保険分
所得割	9.11%
均等割	43,800円
賦課限度額	800,000円

令和8・9年度《改定後》

年間保険料額＝医療保険分＋子ども・子育て支援金分

区分	医療保険分	子ども・子育て支援分（新設）
所得割	9.40%	0.25%
均等割	51,000円	1,310円
賦課限度額	850,000円	21,000円

◎所得100万円の場合の年間保険料額は・・・

令和7年度《改定前》95,700円

令和8・9年度《改定後》

107,200円（11,500円増）

問合せ ▽税務課 課税係 ☎73-6623 ▽千葉県後期高齢者医療広域連合 ☎043-308-6768

子育てをサポートします！ 母子保健事業のご紹介



市では、安心して地域で子育てができるよう、就学前までにさまざまな母子保健事業を行っています。各教室や相談など、気軽にご利用ください。

今年度から同日開催！

◎開催日は「母子保健カレンダー」で確認してください。

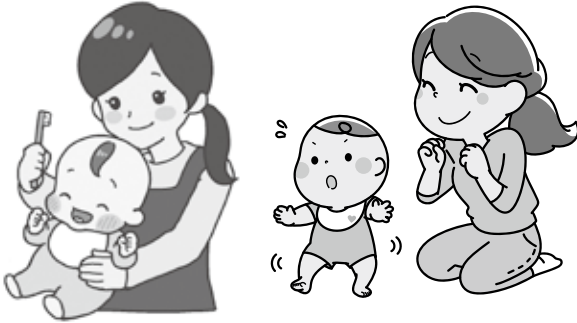

月齢3～4カ月、月齢6～7カ月の乳児

親子ひろば

身体計測・発達チェック・離乳食・虫歯予防など、育児全般に関して保健師・助産師・管理栄養士・歯科衛生士が相談に応じます。

■対象 お子さんと保護者

(対象の方に個別通知します)

■会場 芸術文化交流センター（キュステ）

月齢11～12カ月の児

お誕生教室

1歳を迎えるお子さんの発育を保健師・管理栄養士・歯科衛生士と一緒に確認しましょう。

■内容 保健師や管理栄養士による相談・歯科衛生士による仕上げ磨きの指導など

■対象 お子さんと保護者

(対象の方に個別通知します)

■会場 芸術文化交流センター（キュステ）

2歳5カ月～7カ月の児

すくすく教室

保育所やこども園に入所・入園前に、お子さんの成長や発達を一緒に確認してみましょう。

■内容 言語聴覚士による相談

保健師や管理栄養士による個別相談

歯科衛生士による仕上げ磨きの指導など

■対象 お子さんと保護者(対象の方に個別通知します)

■会場 芸術文化交流センター（キュステ）

離乳食教室

離乳食ではお子さんの「はじめて」にたくさん出会えます。母乳やミルクだけの授乳から、おかゆや野菜などの食感や味覚などを学んだ赤ちゃんたちは、いろんな表情や反応を見せてくれます。1年ほどかけてゆっくり進めていく離乳食について、その基本を離乳食教室ではお伝えしています。最近では、お母さんだけでなくお父さんの参加も増えています。

大きなテーマは、

●前期：月齢 5～6カ月頃「離乳食を開始する前の進め方の基本を学ぶ」

●後期：月齢 10～11カ月頃「手づかみ食べなど自分で食べる準備を学ぶ」

ですが、お子さんの成長に合わせて行っていきます。また、ご家庭での教室を希望される方には、管理栄養士と助産師が訪問させていただくこともできます。

困ったら保健師・社会福祉士・助産師に相談できます

◎市役所2階 『親子の家庭相談室 ひだまり』

事業の都合などで不在の場合もありますので、事前の予約をお願いします。

◎勝浦こども園 『子育て支援室』 / こども館

お配りした母子保健カレンダーや市ホームページで相談日を確認してください。



問合せ こども未来応援課 ☎73-6618

申請の際は、身分証明書を忘れずに！ 高齢の方を見守り支える事業を行っています

市では、次の高齢者支援事業を行っています。内容の詳細については、高齢者支援課までお問い合わせください。

問合せ

高齢者支援課 高齢者支援係
☎ 73-6615-6616

助成事業共通事項

対象者 勝浦市の住民基本台帳に登録されている方

申請場所 高齢者支援課／移動市役所／興津集会所（はり・きゆう・マッサージ等施設利用者助成事業は、高齢者支援課と移動市役所のみ）

交付場所 高齢者支援課
※高齢者支援課以外で申請した場合、後日利用券を郵送します。

※助成事業の交付枚数や派遣回数、申請月によって異なります。
※今年度中の誕生日に対象年齢となる方は、誕生日を迎えてから申請してください。

※代理申請の場合は、申請者、代理申請者共に身分証明書が必要となります。
※令和7年度に交付実績のあった方には申請手続きを省略して各種利用券を郵送しています。

助成事業

高齢者タクシー利用助成事業

市が指定した市内のタクシー事業者およびデマンドタクシーにおいて1回の乗車につき複数枚（1枚あたり400円の助成）のタクシー利用券が使用できます。

対象者

▽80歳以上の方（世帯員の要件はありません）
▽自主的に運転免許を返納した75歳以上の方で運転経歴証明書または申請による運転免許の取消通知書を有する方

交付枚数 年最大24枚
※総野地区在住の方（デマンドタクシー運行地区を除く）については、初回に交付した高齢者タクシー利用券を使い切った（3月利用分を除く）場合、その月に交付する枚数を再度交付します。（1回限り）

申請に必要なもの

① マイナンバーカードや運転免許証など身分を証明できるもの
② 運転経歴証明書または申請による運転免許の取消通知書

入湯料助成事業

対象者 70歳以上の方
交付枚数 年最大10枚
申請に必要なもの

マイナンバーカードや運転免許証など身分を証明できるもの
※なお、入湯料金は施設側に一部負担いただくなどのご厚意により無料となっています。

はり・きゆう・マッサージ等 施設利用者助成事業

対象者 65歳以上の方
交付枚数 年最大12枚
助成額 1枚800円（ご利用は、市に登録された業者に限り、1カ月1枚まで）

申請に必要なもの

マイナンバーカードや運転免許証など身分を証明できるもの

重要要介護高齢者 理容サービス事業

対象者 65歳以上で在宅において、要介護度4または5であって認定調査票または主治医意見書の障害高齢者の日常生活自立度（寝たきり度）がB以上の方
派遣回数 年最大6回

「見守り」事業 高齢者配食サービス事業

対象者 65歳以上の一人暮らし、または高齢者のみの世帯で調理が困難な方
内容 月曜日から金曜日までの週最大3回まで、1食につき400円の自己負担でお弁当を配達し安否確認も行います。

委託事業者

(株)サラヤ保崎商店

緊急通報システムサービス事業

対象者 65歳以上の一人暮らし、または高齢者のみの世帯
内容 緊急通報システムを貸し出し、24時間緊急時の対応や相談などを行います。

※固定電話回線が必要です。
（月300円程度ご負担いただきます）

家族（介護者）に対する事業 在宅介護福祉手当

対象者
・65歳以上で在宅において、要介護度4または5の要介護者を介護し、同居し、生計を共にしている介護者
・認定調査票または主治医意見書の障害高齢者の日常生活自立度（寝たきり度）がB以上、もしくは認知症高齢者の日常生活自立度がⅢ以上の要介護者を介護し、同居し、生計を共にしている介護者

支給額 月額5,000円

家族介護慰労事業

対象者 在宅において、要介護4または5で、1年間介護保険サービスを利用せず、長期入院もしなかった場合などの高齢者を介護している市民税非課税世帯の介護者
慰労金額 10万円

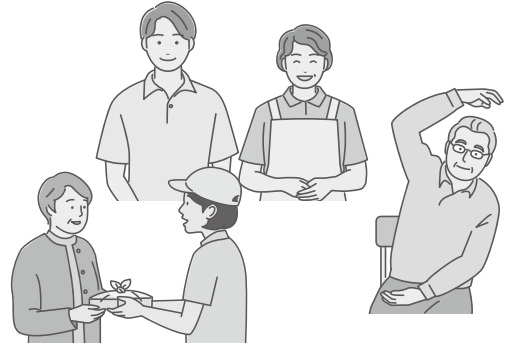

獣害防止柵の設置・わな免許の取得に補助金を交付します

市では「鳥獣被害防止柵設置事業」と「狩猟免許取得促進事業」の事業申請を受け付けています。

鳥獣被害防止柵設置事業

対象者自ら農林産物を生産している農業者で市税などの滞納がない方（1軒でも申請できます）

事業により柵を設置できる土地市内の耕作をしている農地またはタケノコを収穫するために適正に管理されている竹林

補助率 購入価格（税抜き）の2分の1以内（補助金の上限は10万円、1万円未満は対象外となります）

事業採択基準（次の要件をすべて満たす必要があります）

▽柵の設置を予定している土地の所有権を有していること。
または、賃貸契約による利用権を有し、土地所有者の同意を得ていること。

▽設置した土地および柵について、電気柵は8年、金網柵は14年以上、適正に耕作・管理が行えること。

申請書類

①鳥獣被害防止柵を設置する位置が分かる地図

②鳥獣被害防止柵の資材購入費の見積書など（部材の規格、

数量などの記載があるもの）

③鳥獣被害防止柵の設置を予定している土地の写真

※申請前に購入した柵は補助対象外です。

※詳しい採択要件につきましては農林水産課までご相談ください。

狩猟免許取得促進事業

対象者 市が行う有害鳥獣の捕獲事業に参加することを目的として、新たにわなの狩猟免許を取得する勝浦市民の方

補助の対象 わな猟免許の新規取得にかかる初心者狩猟講習受講料および狩猟免許試験申請費用

補助率 3分の2以内

※補助金の交付は、狩猟免許試験に合格された場合のみとなります。

※申請を希望される方は、免許試験の受け付け前に農林水産課までご相談ください。

問合せ

▽事業について
農林水産課 農林係

☎ 7316635

▽狩猟免許試験について
夷隅地域振興事務所

☎ 8212451

ドローンなどによる農薬散布が対象 航空防除補助金

本市の主要作物である水稲（主食用米）の生産において、スマート農業の導入を推進し、作業の省力化を進める農家を支援します。

対象事業

ドローンなどを使用して農薬の空中散布を自ら実施するもの、または、委託により実施するもの

対象者

勝浦市内に住所があり、市内の耕地で自ら耕作している方（個人または法人）で市税などの滞納がない方

補助対象面積

耕地の本地面積（畦畔を除いた面積）に、農薬散布の実施回数（上限2回/年）を乗じた面積

補助金額（10アールあたり）

1,000円
※千円未満端数切り捨て

申請期間

9月1日（火）～11月30日（月）
※提出書類など詳細は、お問い合わせください。

問合せ

農林水産課 農林係
☎ 7316635

詳細はこちら

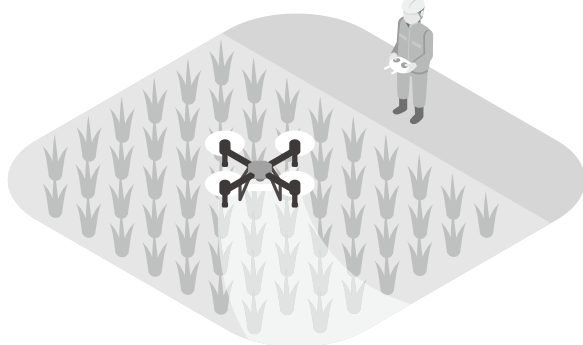

森林の伐採には 届出が必要です

森林所有者などが森林の立木を伐採または開発する場合、事前に「伐採及び伐採後の造林届出書」の提出が必要です。届け出無く伐採したり、実行内容が異なる場合は、森林法により罰せられることがあります。

届出が必要な森林

千葉県が策定する地域森林計画対象の森林

対象地の確認方法

ちば情報マップで森林計画図をご確認いただくか、農林水産課へお問合せください。

ちば情報マップ



届出が必要な方

森林所有者や立木を買い受けた方

届出期間

▽伐採及び伐採後の届出書
伐採を始める90日から30日前まで

※伐採完了後、状況報告書などの提出も必要となります。

※1ヘクタールを超える森林の開発を行う場合や、保安林に指定されている森林を伐採する場合には、県知事の許可が必要となります。

問合せ 農林水産課 農林係

☎ 7316635

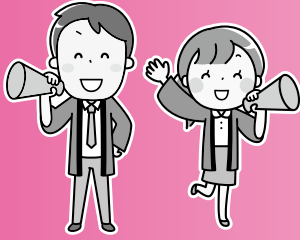

省エネ家電 購入費を支援します!

予算が
なくなり次第
終了!

物価の高騰や地球温暖化対策の推進を図るため、省エネ性能の高い家電の購入などに必要な経費の一部を補助します。

対象期間

令和8年
4月1日 ▶ 10月31日

申請期間

令和8年
5月1日 ▶ 11月30日

補助率

3分の1《上限5万円》

※千円未満切り捨て

※1世帯当たり1回に限ります。また申請時、市内に住民登録のある方が対象です。

※対象期間内に「契約」「設置」「支払い」の全てを完了させる必要があります。

新品で省エネ基準達成率が最新の目標年度で**100%以上**のもの

対象製品

エアコン

目標

2027年度



電気冷蔵庫

目標

2021年度



電気冷凍庫

目標

2021年度



テレビ

目標

2026年度



エコキュート

目標

2025年度



LED照明器具※

目標

2020年度



※天井などに固定するものが対象
蛍光灯や電球のみの交換は対象外

商品などに貼られている
『統一省エネラベル』で
対象製品の確認ができます



ここに注目!
《100%以上》

ラベルを見逃しても

補助金などの
詳細はこちら



省エネ型製品情報サイト

<https://seihinjoho.go.jp>で
対象家電とその型番を入力して
省エネ基準達成率100%以上
を確認してください。



問合せ 生活環境課 生活環境係
☎ 73-6639

知識を深め、仲間との交流を広げてみませんか？ 「教育委員会各種教室」参加者募集

電話で申し込みが出来ます。住所・氏名・年齢・電話番号をお伝えください。
申込期限 4月30日(木)

問合せ 生涯学習課

☎ 7316665

高齢者学級

生きがいをもって充実した生活が送れるよう、教養を高め、健康を増進し、高齢期の生活への理解を深めます。
対象 60歳以上の方
定員 150人

期日／学習内容／形態／場所

- ▽6月12日(金)／開講式・猛暑に備えよう／講話／芸術文化交流センター
- ▽7月31日(金)／郷土の歴史を学ぼう／講話／芸術文化交流センター
- ▽10月6日(火)／モルックに挑戦しよう／実技／旧北中学校体育館
- ▽11月6日(金)・10日(火)・13日(金)／見聞を広める「香取神宮・佐原町並みめぐり」／野外学習／香取神宮・佐原町並み
- ▽12月11日(金)／健康体操をしよう／実技／芸術文化交流センター
- ▽1月29日(金)／落語に親しもう・閉講式／講話／芸術文化交流センター

女性学級

女性の生き方と地域のかかわりを知り、人生を豊かに生きるための学習をします。

対象 市内在住の女性

定員 50人

▽6月18日(木)／開講式・夷隅の民話を聞こう／講話／芸術文化交流センター

▽8月27日(木)／どんぐり人形を作ろう

／創作／芸術文化交流センター

▽10月16日(金)／ポッチャを体験しよう

／実技／芸術文化交流センター

▽11月27日(金)／寅さんを訪ねて／野外

学習／寅さん記念館・帝釈天

▽12月11日(金)／健康体操をしよう／実技

／芸術文化交流センター

▽1月29日(金)／落語に親しもう・閉講

式／講話／芸術文化交流センター

家庭教育学級

心身ともに健康で豊かな子どもを育てるため、家庭教育の重要さの理解および家庭教育力の向上を図ります。

期間 5月～12月

場所 体育館、会議室など

形態 市内各小学校・中学校が独自に

家庭教育学級を実施します。

「ゆうゆう広場」を 開催します

勝浦市社会福祉協議会では、70歳以上の一人暮らしの方および75歳以上の高齢者夫婦を対象に、5月より「ゆうゆう広場」を開催します。勝浦市ボランティア連絡協議会の皆様のご協力のもと、各回とも楽しい内容を企画しておりますので、ぜひご参加ください。

場所

勝浦市社会福祉協議会 会議室
(新官1394-11)

定員 25人

参加費 無料

※飲み物(必要な方)持参

申込期間

4月21日(火)から

※定員になり次第締め切ります。

なお、やむを得ず変更または中止となる場合もありますのでご了承ください。

期日・内容(全10回予定)

- ①5月25日(月) おとなの遠足
- ②6月9日(火) 生け花
- ③7月14日(火) 仏画
- ④9月24日(木) 絵手紙
- ⑤10月5日(月) グラウンドゴルフ
- ⑥11月25日(水) あたまの体操
- ⑦12月10日(木) クリスマス会
- ⑧1月28日(木) 新年会
- ⑨2月16日(火) おやつ作り
- ⑩3月11日(木) 茶の湯

申し込み・問合せ

勝浦市社会福祉協議会

☎ 7316101

時間

各回とも10時30分～14時

※弁当をご用意いたします。

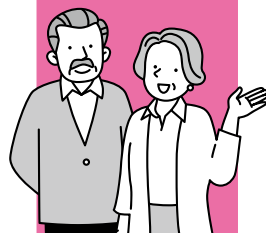

わ く わ く Wakü Wakü♪カルチャースクール

～新教室のご案内～

対 象 市内在住・在勤・在学の方（小学4年生以下は保護者同伴）
受付開始 4月17日（金）8時45分
受付終了 パン作り・お菓子作り教室：5月1日（金）16時30分
生け花教室：5月29日（金）16時30分
申込場所 生涯学習課窓口、電話またはインターネットで申し込み
☎73-6665



ネットで
申し込み



※電話での申し込みは、混雑のため繋がりにくくなる場合があります。
※申込者が多数の場合、初参加の方を優先させていただく場合があります。
※教室によっては材料費、保険料などの実費を負担していただきます。
※各教室、参加者が3人以下の場合は開催を取りやめることがあります。
※申し込みは、ご本人の枠に限り受け付けます。

■パン作り・お菓子作り教室

日本でもおなじみの世界の食卓に並ぶ様々なパンをはじめ、簡単なお菓子も作ることでできるクッキングスクールです。自分でこねたパン生地が発酵し、焼きあがる様を眺めることは、パン作りの醍醐味。先生が丁寧にご指導しますので、初心者の方でもしっかりと学ぶことができます。

日 程 【金曜コース（全5回）】18時～21時

5月8日、6月5日、7月17日、8月21日、9月4日

【土曜コース（全5回）】13時～16時

5月9日、6月6日、7月18日、8月22日、9月5日

場 所 芸術文化交流センター2階 調理室

受講料 3,000円（1回につき）

定 員 12人

講 師 佐久間 美幸【「ミーのパン教室」主宰】（勝浦市）



■生け花教室

満開の花も、そして散りゆく花も、同じ命。等しくかけがえないものだと考え、自分で生けあげた花の命の移ろいを最後まで見届け、季節の移り変わりに思いを馳せることができるのが生け花の魅力。皆さんも花のある暮らしを楽しみましょう。（生花を使用します）

日 程 6月13日、7月11日、8月8日、9月19日、10月31日、
11月28日（全6回／土曜日）

時 間 13時30分～15時

場 所 芸術文化交流センター2階 調理室

受講料 1,300円（1回につき）

定 員 12人

講 師 関野 汀華【勝浦市華道連盟】（勝浦市）



今年度の標準額が決まりました。内容は下表のとおりです。

農作業別標準賃金

作業区分	賃金
一般農作業 (田畑同額)	9,400円

※1日当たり、労働時間は8時間とし、食事代は含みません。

機械による標準農作業料金

作業区分	機械種別	賃金	備考
①水田耕起	トラクター	7,200円	耕起深度15cm以上
②水田代かき		7,800円	2回を基準
③あぜ塗り		60円	1m当たり
④植付	田植機	8,800円	
⑤刈取脱穀	コンバイン	20,300円	脱穀後のもみの搬送は含まない
⑥乾燥調製		3,500円	1俵当たり(粉摺り含む)
⑦育苗		990円	1箱当たり

※①②④⑤は10アール当たりの人付作業料金で食事代は含みません。

※機械作業は、区画整理地または同等程度の圃場を想定。この賃金は標準的な賃金ですので、地域の実情によりお互い話し合いのうえ行ってください。

※耕作をしていない農地は、草刈などの適正な管理をお願いします。

かつうら医療 れんらく帳

4 / 10

『咀嚼』は、とても大切!

福永歯科医院

職員 祥子

咀嚼(食)は、生きていくうえでとても必要なものです。例えば人は年を重ねると、どうしてもいろいろな病気にかかりやすくなります。でもその人に噛む力があれば自分の口で食べ続ける事ができます。それが生きる力になり、病気になることも自分の人生を生き抜くことができると思います。

噛むためには、多くの筋肉の運動が必要になりますが、噛まないで筋力が低下し、ますます噛みづらくなっていきます。

口腔機能が低下すると食欲も低下し、栄養が偏り不足するようになります。その結果、筋量や筋力が減少し、免疫、代謝といった機能も低下します。

噛む力を身につける事で食べる意欲がわいてくる、それは私たちの人生を豊かなものにしてくれるはずなんです。

そのためにも80才になっても自分の歯を20本以上保つという8020(ハチマルニイマル)運動の達成をめざしましょう。20本以上の歯があれば食生活にほぼ満足ができると言われていています。

それでは、ご自分の歯は何本あるでしょうか。わからない方は、歯科健診や歯科治療の時に、歯科医院で尋ねてみてください。

コラムに関する問合せ 市民課 健康管理係 ☎73 | 6614

市民課管理栄養士からアドバイス

硬いものが食べられない、よく噛めないやわらかい食べ物を好んだり、食べられるものが限られるなど、摂取する栄養素が偏る傾向になります。また、食物繊維が不足しがちな便秘になりやすくなります。噛むことにより唾液が分泌され、食べ物を消化吸収しやすくなります。また、ゆっくり食べることは脳の満腹中枢が刺激され、肥満の予防になります。

「よく噛むこと」は、高齢者まで、生涯の健康づくりにとっても重要ですので、咀嚼や歯並びなど気になることがある方は、早めに歯科医院に相談しましょう。

「ごぼうとコーンのサラダ」

1人分 エネルギー 168キロカロリー
食塩 0.7g 食物繊維 2.1g

◎材料(4人分)

- ◆ごぼう小1本 ◆さけるチーズ1本
- ◆きゅうり1/2本
- ◆ホールコーン缶大さじ4
- 《ドレッシング》
- ◆マヨネーズ大さじ2
- ◆酢 小さじ1 ◆塩・こしょう 少量

◎作り方

- ①ごぼうは包丁の背で皮をこそげて洗い、3センチ長さのさがぎにし、水に5分つけてから、少量の酢を入れたお湯で3分ゆでて、お湯をきる。
- ②チーズは半分の長さに切り、細くさく。
- ③きゅうりはうすく輪切りにする。
- ④ポウルに《ドレッシング》の材料を入れてよくかきまぜ、全部の材料を入れてあえて、器に盛る。

レシピ提供/勝浦市食生活改善会

勝浦市の公用封筒に広告を掲載しませんか？

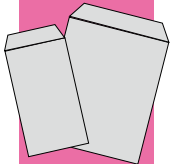

勝浦市の公用封筒の裏面に掲載する有料広告を募集しています。この封筒は、市役所の全部署が使う共通の封筒になり、送付先も市内外の公共団体や各家庭など多岐にわたるため、スケールメリットを活かした販売促進や知名度の向上を図ることが可能です。申し込み方法などは次のとおりです。

▽長形3号裏面

- ・作成枚数／67,000枚
(縦66mm、横94mm)、単一色の広告
- ・掲載料金
市内業者 67,000円
市外業者 100,500円
- ・掲載期間／納入日から納入封筒を使い切るまで
- ・募集枠数／2枠



▽角形2号裏面

- ・作成枚数／34,000枚
(縦100mm、横94mm)、単一色の広告
- ・掲載料金
市内業者 51,000円
市外業者 76,500円
- ・掲載期間／納入日から納入封筒を使い切るまで
- ・募集枠数／4枠

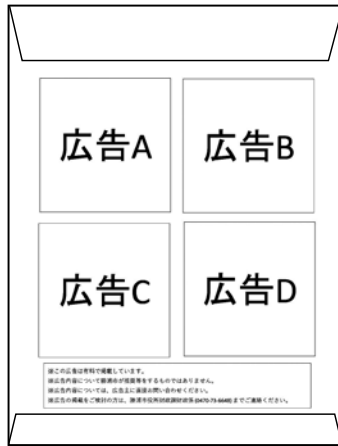

※それぞれの封筒様式の余白に左記の文言が入ります。

※この広告は有料で掲載しています。
※広告内容について勝浦市が推奨等をするものではありません。
※広告内容については、広告主に直接お問い合わせください。
※広告の掲載をご検討の方は、勝浦市役所財政課財政係(0470-7316648)までご連絡ください。

申込期間

4月13日(月)～4月27日(月)

注意事項

- ・申し込み時には、実際に掲載する広告の原稿データもご提出ください。市が指定する期日までに原稿データの提出がない場合は、校正などの都合上、申し込みの取り消しをさせていただきます。
- ・広告掲載位置は指定できませんのでご了承ください。
- ・広告データにつきまして、市での作成・編集は一切行いませんので、ご了承ください。
- ・募集した枠数より申し込み数が多かった場合は「勝浦市有料広告掲載に関する要綱」に基づき選定させていただきます。
- ・募集した枠数より申し込み数が少なかった場合は、申込期間を延長することがあります。

問合せ・申し込み

財政課 財政係
☎ 7316648
✉ zaisai-z@city-katsuura.jp

詳しい内容を市ホームページにも掲載しています



市HP

あなたのお店を宣伝してみませんか？

勝浦市公式ホームページバナー広告募集！

掲載料

市内の方 6,000円(1ヵ月)
市外の方 10,000円(1ヵ月)



詳細はこちらをご覧ください→ (市公式HP)

問合せ 総務課 秘書広報係 ☎ 73-6657



鴨川市と『公の施設の相互利用に関する協定』を締結



3月19日、勝浦市と鴨川市とは、住民サービスの向上や住民相互の交流促進を図るとともに、施設の利用促進・有効活用を図ることを目的とし、両市が設置する公の施設について、相互の市民・団体が市内料金（市外割増料金を適用しない料金）にて施設を利用できるように、施設の相互利用に関する協定を締結しました。

勝浦市の相互利用対象施設

芸術文化交流センター（キュステ）

ホール・大会議室・多目的室・調理室ほか
勝浦市沢倉523-1 ☎73-1001

荒川テニスコート

テニスコート（4面）
勝浦市荒川189-1 ☎76-0180

鴨川市の相互利用対象施設

勝浦市民・団体が市内料金（市外割増料金を適用しない料金）で利用できます



総合運動施設（鴨川市）

陸上競技場・サッカー場・文化体育館・野球場ほか
鴨川市太尾866-1

☎04-7093-5111

詳細は
こちら



料金の一例

野球場／2時間当：3,300円
陸上競技場／2時間当：4,840円
ソフトボール場／2時間当：1,760円
サッカー場／1時間当：2,200円
※一般（大人）の方が昼間に利用した場合の料金

小湊さとうみ学校（鴨川市）

体育館・フットサルコート・談話室・多目的室・宿泊施設

鴨川市内浦1891-1

☎04-7096-6606

詳細は
こちら



料金の一例

体育館／1面・1時間当：1,200円
フットサルコート／1面・1時間当：600円
宿泊／1人・1泊（素泊まり）3,000円
※一般（大人）の方が昼間に利用した場合の料金



■施設の利用手続きについて

相互利用施設を利用する場合の手続きは、その相互利用施設の条例、規則などの定めるところによるものとします。詳しくは各施設までお問い合わせください。

■使用料に関する経過措置

令和8年4月1日より前になされた使用許可で、使用の日が令和8年4月1日以後になるものに係る使用料は、許可書に記載された金額とします。



これまでの 枠組みを超えて!

勝浦市長 照川 由美子

市長の主な動き

3月

2日(月)	定例課長会議
3日(火)	成美学園高等學校 卒業式祝辞
4日(水)	市議会定3月例会 (一般質問)
5日(木)	市議会3月定例会 (一般質問)
6日(金)	市議会3月定例会 (議案質疑)
9日(月)	市議会3月定例会 (議案質疑)
10日(火)	市議会3月定例会 (総務文教常任委員会)
11日(水)	市議会3月定例会 (産業厚生常任委員会)
12日(木)	市議会3月定例会 (予算審査特別委員会)
13日(金)	市議会3月定例会 (予算審査特別委員会)
17日(火)	市議会3月定例会(採決、 議員全員説明会)
18日(水)	いすみ鉄道臨時株主 総会・取締役会
19日(木)	鴨川市との公の施設の 相互利用に関する協定 締結式
20日(金)	小学校閉校記念式典 (豊浜小・興津小)
21日(土)	小学校閉校記念式典 (総野小)
23日(月)	J R 東日本千葉支社へ 要望活動
27日(金)	海中公園センター理事会
31日(火)	退職者辞令交付式

令和8年4月より、勝浦市内の小学校が大きく変わりました。5つの小学校が勝浦小学校と上野小学校に統合され、勝浦市立小中学校は、小学校2校、中学校1校の3校となりました。現在の児童・生徒数は595人です。このことも達が、より多くの仲間や人々との出会い、ひととき大きな地域支援を受けてたくましく成長するよう祈らずにいられません。未来の扉をひらくのはこども自身ですが、私たちがこどもの安全をサポートし、もてる力を充分発揮できるように力を合わせてまいりたいと心から願います。

さて今回は、お隣の鴨川市との自治体との枠組みを超えたとりくみの紹介です。皆さんは、「小湊さとうみ学校」という施設をご存じですか？旧小湊小学校をリノベーションし、自由滞在型スポーツ・文化合宿／研修空間として誕生させたものです。フットサルコート3面分が収まる人工芝ピッチや空調が完備された体育館、約百人が食事を共にできる食堂や大浴場・宿泊フロア等を有するこのさとうみ学校で、鴨川市との公の施設の相互利用に関する協定の締結式を行いました。これにより、鴨川市の「総合運動施設」と「小湊さとうみ学校」、そして、本市の「芸術文化交流センター」

「自治体の枠組みを超えて連携し、足りない物を補い合う」これは私たちがめざすべき地域の将来像の1つの形であると考えます。今月から始まったこの新しい歩みですが、ただの制度に留まることなく、両市民の皆さんの笑顔を増やし、活発に交流しあい、繋がりあうことを期待しています。

「自主体の枠組みを超えて連携し、足りない物を補い合う」これは私たちがめざすべき地域の将来像の1つの形であると考えます。今月から始まったこの新しい歩みですが、ただの制度に留まることなく、両市民の皆さんの笑顔を増やし、活発に交流しあい、繋がりあうことを期待しています。

お知らせ

都市計画(案)の縦覧 で意見を募集します

広域都市計画マスタープラン
(都市計画区域の整備、開発および
保全の方針)の都市計画変更・
決定に関する案を縦覧します。

縦覧内容

- ①南房総・外房広域都市圏都市
計画区域の整備、開発および
保全の方針の変更
- ②勝浦都市計画区域、区域区分
の変更
- ③勝浦都市再開発の方針

縦覧場所

- 勝浦市都市建設課 ①～③
- 千葉県都市計画課 ①、②
- 千葉県市街地整備課 ③のみ

縦覧期間

5月8日(金)～21日(木)
8時30分～17時15分
※土、日曜日を除く

意見書を提出できる方

市内に住所がある方(法人を
含む)、利害関係がある方

意見書の提出方法

本案についてご意見のある方
は、意見と住所、氏名などを
記載した意見書を①②③は千
葉県知事あて、都市建設課へ
郵送または持参してください。
※用紙は都市建設課窓口にあ
ります。

意見書の提出期間

5月8日(金)～21日(木)

※郵送の場合は21日(木)消印有効

意見書の取り扱い

提出されたご意見は、その要旨
を都市計画審議会に提出し、審
議の判断資料の一つとします。

提出先

〒299-15292

勝浦市新官1343番地の1

都市建設課 都市計画係

問合せ

▽都市建設課 都市計画係

☎73-66627

▽千葉県都市計画課

☎043-1223-3375

▽千葉県市街地整備課

☎043-1223-3541

「物価高騰対応かつら デカ盛り応援券」の取扱 店を募集しています

市では、物価高騰の影響を受
けている生活者や事業者の皆さ
んを支援しつつ、地域経済の消
費を下支えし、生活支援を図
るため、全市民を対象に市内店舗
で使用できる商品券の発行・配
布事業を行う予定です。

これに伴い、かつらデカ盛
り応援券の取扱店(使えるお店)
を募集しますので4月30日(木)ま
でに所定の申込用紙にて勝浦市
商工会へ申し込みください。
なお、かつらデカ盛り応援
券事業の詳細は後日、お知らせ
します。

問合せ 勝浦市商工会

☎73-10199

勝浦市営住宅 入居者募集

市では勝浦市営住宅の入居者
を募集しています。

募集市営住宅の場所

▽沢倉286番地1

旭ヶ丘第2団地33号棟

1戸(3DK)

入居資格

- ①原則として、市内に住所を有
するものであること。
- ②現に同居し、または同居しよ
うとする親族があること。
- ③世帯の収入が公営住宅法施行
令で定める金額(15～21万円
程度)を超えないこと。
- ④現に住宅に困窮していること
が明らかであること。
- ⑤申し込んだ人または同居しよ
うとする家族が暴力団員でな
いこと。

申し込み方法

都市建設課でお渡しする「市
営住宅入居申込書」に次の必
要書類を添えて提出すること。

- ①入居応募世帯員全員の市町村
民税の所得課税証明書
- ②入居応募世帯員全員の住民票
- ※電話での申し込みはできま
せん。
- 申込期限 5月8日(金)
- 申し込み・問合せ
都市建設課 都市計画係
☎73-66627



「アプリの操作がわからない」「インターネットにつながらない」「セキュリティ対策が不安」などスマートフォン
の基本操作や代表的なア
プリの使い方、困りごとにつ
いての相談ができる窓口
を市役所市民ロビーで開設
中です。申し込みは不要で
料金もかかりません。ぜひ
ご利用ください。

会場 市役所1階ロビー
開設日
4月の開設日は、20日(月)
以外の平日です。

時間 ①10時～12時
②13時～15時

5月以降の
スケジュールは
こちら



- ・ご自身のスマートフォン
を持参してください。
- ・相談時間は30分程度とさ
せていただきます。
- ・料金説明や契約トラブル
などは対象外です。
- ・パケット通信料はご自身
の負担となります。

申し込み・問合せ

情報政策課

☎73-66653

ご葬儀という最後の時間を、
家族そろって過ごす思い出のひとつに。

ご相談
無料



※詳しくはホームページを
ご参照ください。

勝浦しおかぜホール

検索

★スマートフォンで
検索できます



家族葬 しおかぜホール

〒299-5245
勝浦市興津 595-1

TEL 0470-62-5566

(有料広告)

民生・児童委員4名が新たに委嘱されました

欠員となっていた「墨名」と「名木・上植野・台宿」担当の民生・児童委員と、総野地区の主任児童委員を、4月1日より次の4名の方に委嘱しました。任期は令和10年11月30日までです。

地区担当民生・児童委員（2名）

▽墨名地区担当

齋藤 恒夫（墨名）

▽名木・上植野・台宿地区担当

荒井 勲（名木）

主任児童委員（2名）

▽総野地区

内田 有香（松野）

関 公子（松野）

※敬称略

問合せ 福祉課 社会福祉係

☎73-6621

市役所職員人事異動

令和8年4月1日付けで、市役所職員の人事異動がありました。管理職の異動および退職者は次のとおりです。

※（ ）内は旧所属

【昇任昇格】

▽会計課長

生貫 栄一（清掃センター）

▽高齢者支援課長

松本 里奈（福祉課）

▽都市建設課長

佐近 久（生活環境課）

【配置換え】

▽消防防災課長

栗原 幸雄（都市建設課）

▽福祉課長

吉田 智絵（会計課）

▽議会事務局長

渡邊 弘則（福祉課）

▽情報政策課長

篠宮 寛敬（高齢者支援課）

【役職定年】

▽清掃センター所長

窪田 正（消防防災課長）

▽勝浦シルバー人材センターへ派遣

高橋 吉造（情報政策課長）

〔退職〕3月31日付け

軽込 一浩（議会事務局長）

問合せ 総務課 職員係

☎73-6643

市役所の組織が一部変わりました

4月から一部、係の名称や業務が変わりましたのでお知らせします。

▽都市建設課の「管理係」と「土木係」を統合し、「維持管理係」に変更

▽生活環境課の「生活環境係」と「環境保全係」を統合し、「生活環境係」に変更

▽生活環境課に「循環型社会推進係」を新設

▽清掃センターの「廃棄物対策係」と「施設係」を統合し、「施設係」に変更

問合せ 総務課 総務係

☎73-6646

健康マイレージ事業を実施しています

市では、皆さんの健康に関する意識の向上、主体的な健康づくりを推進することを目的に、ご自分の健康状態を把握していただくため、次の事業に参加すると「健康マイレージ」として、マイカード（勝浦奉仕会提供）にポイントが付与されています。ポイント付与数

1健（検）診などにつき6ポイント（カットマーク1匹分）

対象事業

▽特定健康診査、後期高齢者健康診査、成人健康診査、各種がん検診を受診された方（集団健（検）診のみ）

▽勝浦いきいき元気体操での体力測定および結果説明に参加された方

※マイカードとは・・・

勝浦奉仕会協同組合が発行しているカードで、市内提携店舗で買い物すると100円（店舗によって200円）＋消費税で1ポイント付与され、ポイントが満点（360ポイント）になると500円の商品券として加盟店での買い物に利用することができます。

問合せ 市民課 健康管理係

☎73-6614

国民年金への変更手続きはお済みですか？

20歳以上60歳未満の方は、国民年金への加入が法律で義務付けられています。次のようなときは、手続きが必要です。

▽厚生年金や共済組合の資格を喪失したとき

▽配偶者の退職などにより、第3号被保険者（厚生年金に加入している配偶者に扶養されている方）でなくなったとき

▽配偶者の65歳到達により、第3号被保険者でなくなったとき

手続き場所

市民課 国保年金係窓口

※退職して会社員・公務員など厚生年金保険の被保険者である配偶者に扶養される方は、配偶者の勤務先での手続きが必要です。

手続きに必要なもの

▽退職日がわかる証明書（雇用保険被保険者離職票、社会保険資格喪失証明書、退職証明書など）

▽基礎年金番号通知書または基礎年金番号が確認できるもの

▽マイナンバーカードなどの本人確認書類

※マイナンバーを利用して、国民年金加入の電子申請ができます。詳細は、日本年金機構ホームページをご覧ください。

問合せ 市民課 国保年金係

☎73-6611

日本年金機構
ホームページ



問合せ 市民課 国保年金係

☎73-6611

お詫びと訂正

3月13日号8頁の記事「広報かつうら発行日」内に誤表記がありました。訂正しお詫びします。

（誤）発行月 8月

発行日 8月7日

（正）発行月 8月

発行日 8月14日

—信頼と巧みな技術をもってお応えします—

藤美建装

一般住宅塗装 / リフォーム工事
お客様のご希望に添えるように細かく丁寧な工事をお心掛けています

TEL 0470-87-9939 FAX 0470-87-9959
■千葉県いすみ市岬町桑田1508-2

いすみ市 藤美建装 🔍検索

信頼と実績

(有料広告)

ソフトテニス教室 参加者募集

日時（全6回、すべて日曜）

5月3日・10日・17日・24日

6月7日・14日

13時～15時

場所 市営荒川テニスコート

対象 小学生以上・市内在住・

市内在勤

参加費 500円

定員 30人（先着順）

※飛び入り参加は出来ません。

持参する用具 ラケット

申込期間

4月6日（月）～24日（金）まで

※定員に達した時点で終了

申し込みはこちら



問合せ 生涯学習課

☎73-6665



第84回勝浦市民春季 ゴルフコンペのご案内

日時 5月20日（水）

1組目8時31分スタート

場所 勝浦ゴルフ倶楽部

プレー代（昼食付き消費税込み）

ビジター 9,285円

メンバー 8,135円

参加費 3,000円

競技方法 ペリア方式

※プレー終了後、レストランに

おいて表彰式を開催予定。

対象

①市内在住または市内在勤の方

②県内居住者で、市内小・中

校出身の方

③①②のいずれかに該当する

アマチュアの方

申込期限 5月6日（水）

※定員に達した時点で終了

申し込み

▽ゴルフフィット

☎73-0541

▽勝浦ジョイゴルフセンター

☎77-11078

▽生涯学習課

☎73-6613

（5月1日（金）まで）

※申込書の提出が必要です。詳

細は市ホームページをご確認

ください。

問合せ 勝浦市ゴルフ協会（関）

☎090-1504-11491



交通指導員を 募集しています

勝浦交通安全協会では、ボラ

ンティアで地域の交通安全活動

にご協力いただける方を募集し

ています。

主な活動内容

▽地域の小学校・中学校などの

交通安全教室（警察官の補助

事業）

▽交通安全運動期間中の街頭監

視（通学路主要交差点での児

童生徒の見守り）

▽高齢者への交通安全講話（出

前講座）

▽市が主催する事業など

※いずれも軽度な支援活動です。

※必要技能は研修会、個別指導

などで習得できます。

※女性、年配者の方も歓迎です。

問合せ

勝浦交通安全協会事務局

（勝浦警察署内）

☎73-11255



市民課窓口の日曜開庁日のお知らせ

毎月	5月10日	8:30～12:30
第2日曜日	6月14日	

- ・住民票、戸籍、印鑑証明、マイナンバーカードの交付を受けることができます。
- ・交付の際、本人確認のできる運転免許証・マイナンバーカードなどの提示が必要です。

問合せ 市民課 市民係 ☎73-6612

当番医の紹介（夜間・日曜・祝日など） 夷隅郡市広域市町村圏事務組合消防本部

☎80-0119



ハローワークの求人情報はこちらから

市ホームページにハローワークの求人情報を掲載しています。

求人
情報



問合せ 観光商工課 商工係
☎73-6687

コンビニ・市役所のコピー機で 住民票などカンタン受け取り

マイナンバーカードで便利に！



利用時間

6時30分～23時（土日含む）

※市役所は8時30分～17時15分

問合せ

市民課 市民係 ☎73-6612



納税・納付 納期 4月30日（木）

■固定資産税：1期

納期内に納めましょう！



《便利な口座振替がおすすめです》

既にご利用の方は残高確認をお願いします

問合せ 税務課 収納係 ☎73-6622

令和8年第1回夷隅郡市広域市町村圏事務組合議会定例会会議結果

2月16日に第1回定例会が開会されました。提出された8議案は、すべて原案のとおり可決、承認されました。

会議結果は、組合ホームページをご覧ください。

夷隅郡市広域市町村圏事務組合
ホームページ



問合せ 夷隅郡市広域市町村圏事務組合
☎8616600

長生特別支援学校 前期学校公開のご案内

日時 5月11日(月)～15日(金)
9時30分～11時30分

場所 長生特別支援学校(一宮町東浪見676717)

内容 学校概要の説明および授業や施設設備の見学

※参加人数調整のため、参加希望を事前にご連絡ください。

問合せ
長生特別支援学校
特別支援教育コーディネーター
☎047514212470

夷隅農業事務所から 農業講座のご案内

目的別に次の農業講座を開講予定です。詳細は夷隅農業事務所ホームページ(<https://www.pref.chiba.lg.jp/ap-isumi/index.html>)の最新情報をご覧ください。電話でも問い合わせください。

①夷隅農業経営体育成セミナー
農業後継者、新規就農者など、これから本格的に農業経営を始める方々向けの講座です。農業経営の基本となる栽培技術(水稻や園芸の基礎、土壌・肥料、病害虫防除)や農業経営の知識・事例を学ぶ3年間の講座です。

②直売農業実践講座
「半農半Xを模索している」「所有している畑を使って出荷までチャレンジしたい」など「農産物直売所出荷を主体とした小さな農業」を始めるための講座です。年4回の開催を予定しており、座学と直売農家への視察などを行います。

※畑を所有している方、もしくは畑を所有予定の方を対象としています

開講時期 5月中旬を予定
申込方法 事前申し込み
(電話 FAX、メールなど)
問合せ

夷隅農業事務所改良普及課
☎8212213

まずは相談してみませんか?
悩みごと、わからないことなど、
お気軽に相談を



合同相談 (予約制・行政相談・人権相談・心配ごとの相談など)	市民法律相談 (予約制・先着順5人まで・1人につき30分間)
4月24日(金)・5月8日(金) 13時30分～15時30分	4月24日(金)・5月13日(水) 13時～16時
予約・問合せ 勝浦市社会福祉協議会 (73-6101) ※予約は各相談日前日の正午まで	総務課 総務係 (73-6646)
消費生活相談 電話相談	24時間健康相談ダイヤル 電話相談
祝日を除く月～土曜日 9時～16時30分(土曜は16時まで)	年中無休 24時間対応
千葉県消費者センター (047-434-0999)	夷隅広域健康相談ダイヤル24 (0120-143-251)
女性のための総合相談 電話相談	男性のための総合相談 電話相談
祝日を除く火～日曜日 9時30分～16時	祝日を除く火・水曜日 16時～20時 土曜日 12時30分～16時30分
千葉県男女共同参画センター (04-7140-8605)	千葉県男女共同参画センター (043-308-3421)
精神障害者の自立・社会参加に関する相談	ちばライフサポートセンター 暮らし何でも相談 電話相談
祝日を除く月～金曜日 10時～16時	水曜日 10時～15時
いすみ地域活動支援センターレインボー (82-2220)	(一社)千葉県労働者福祉協議会 (0120-53-4141)
ちば南東部地域若者サポートステーション (予約制)	千葉県ひきこもり地域支援センター (ひきこもり相談) 電話相談
祝日を除く火～土曜日 9時30分～17時 若者の就労・自立の支援	祝日を除く月～金曜日 9時30分～16時30分 (第1金曜) 13時～16時30分
ちば南東部地域若者サポートステーション (0475-23-5515)	千葉県ひきこもり地域支援センター (043-307-3812)

※市役所の閉庁日は、土曜日・日曜日・祝日・年末年始(12月29日～1月3日)です。

腸内細菌検査・HIV検査を行っています

◆腸内細菌検査

日時 毎月第2・3・4火曜日

※祝日、休前日、年末年始の連休前を除く

受付時間 9時～11時

場所 夷隅保健所2階

対象者 検査希望者

内容 O-157検査・赤痢菌・チフス菌・パラチフスA菌・その他細菌

検査手数料

▽O-157検査
1件 1,600円

▽その他検査
1件 600円

◆HIV検査

日時 毎月第2木曜日・第4火曜日（祝日を除く）

受付時間 13時～14時

会場 夷隅保健所2階

対象者 検査希望者

実施内容 HIVスクリーニング検査、梅毒血清検査、淋菌病原体検査、クラミジア病原体検査、HBS抗原（B型肝炎）検査、HCV抗体（C型肝炎）検査

検査手数料

無料

問合せ

夷隅保健所

（夷隅健康福祉センター）
☎73-0145

夷隅保健所からのお知らせ
望まない受動喫煙をなくしましょう



たばこから直接立ちのぼる煙は、喫煙者が直接吸い込む煙の数倍有害物質が含まれています。「受動喫煙」とは、たばこから立ちのぼる煙や、喫煙者が吐き出す煙などに周囲の人がさらされることです。加熱式たばこも受動喫煙の原因になります。そのため、学校や医療機関は原則敷地内禁煙、飲食店は原則屋内禁煙です。

法律に基づき、20歳未満の人は、大人と一緒に、これらの標識がある場所には入れません。

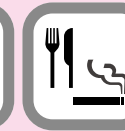
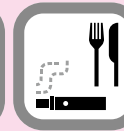

喫煙される方は、できるだけ周囲に人がいない場所で喫煙する、子どもや患者が集まる場所では特に喫煙を控えるなど、周りの方へのご配慮をお願いします。

問合せ 夷隅保健所（夷隅健康福祉センター）
地域保健福祉課 ☎73-0145

詳しくはこちら



令和8年度
調理師試験の
実施について

試験日時 10月31日(土)

試験場所

敬愛大学稲毛キャンパス
（千葉市稲毛区穴川1-5-21）

受験願書配布開始

5月7日(木)から6月3日(水)まで保健所で配布します。
お早めに取りに来てください。

受験願書の提出方法

公益社団法人 調理技術技能センターへ郵送

願書受付期間

5月7日(木)～6月3日(水)

※期間厳守

問合せ

公益社団法人 調理技術技能センター
☎03-3667-1815
（平日9時～17時）

危険物取扱者試験・
受験者講習会などの
ご案内

危険物取扱者試験

試験の種類

甲種、乙種全類（第1～6類）、
丙種

試験日 6月21日(日) 10時

会場 国際武道大学

申込方法

書類または電子申請

願書受付期限 4月20日(月)
※定員に達し次第締め切り
受付場所
（一財）消防試験研究センター
千葉県支部

https://www.shoubo-shiken.or.jp/

※受験願書は、消防本部および各消防署・分署にあります。

受験者講習会

日時 5月15日(金)

9時30分～16時45分
（受付9時～）

会場

東部台文化会館
（茂原市東部台1丁目7-15）

対象者

乙種第4類の取得を指している方、危険物関係法令などを学ぼうとしている方

受講料

4,070円（テキスト代別）

テキスト

危険物取扱必携「法令編」 1,540円
危険物取扱必携「実務編」 1,540円

例題集「乙種第四類」 1,870円

※当日会場にて販売しますが、消防本部で事前に購入できます。

問合せ 夷隅郡市広域市町村圏事務組合消防本部予防課

☎80-0132



五つの時代を紡いだ物語に終止符

閉校が決まっていた3つの小学校が、最後の務めを果たしました。

3月、興津・豊浜・総野の3校で卒業式が行われ、最後の卒業生が母校を巣立ちました。

その背中を見送った学び舎は、誇らしくも、程なく訪れる「もう一つの別れ」を控えているからか、いささかも悲しくも映っていました。

3校はいずれも明治時代に創立され、興津小は152年、豊浜小は117年、総野小は124年の歴史を刻んできました。明治、大正、昭和、平成、そして令和——五つの時代をまたいで、地域の子どもの学び舎としての役割を全うしました。

その長い歴史の中であって、卒業した子どもたちが、やがて人の親となり、母校に子を通わせる——あるいは、教鞭をとる教師の姿に憧れた子どもが、十数年後、母校に教師として戻ってくる——そうしたサイクルも地域の宝物だったにちがいないと思います。しかし、悠久に続くことさえ思われたそれも、時代の流れには抗えず、途絶えることとなりました。

卒業式から数日、3校に児童、教職員、幾多の卒業生や地域の人々が集まって行われた閉校式。

その中の一場面——式典後の雑踏の中に聞こえた、誰かが震える声で口にしたつぶやき——

「子どもたちの声が聞こえなくなるのが、何よりも寂しい」

その言葉に同調するように、無言でうなずいた周囲の人々——

3校は、多くの人々に惜しまれながら、その歴史に幕を下ろしました。

エメラルドタイム——最後の輝き

3月9日、夕闇迫る海——鉛色をした分厚い雲の帳が、空を低く見せていました。

このような状況下での航海は、遙か昔、星々を頼りに夜の海を征く船乗りたちに、計り知れない不安を抱かせていたに違いありません。

そうした時代を経て、世界各地に建設されてきた灯台。

漆黒の闇の中に輝くその光は「地上の星」として、数多の船乗りたちの道標となってきました。

ひらめきヶ丘の突端にそびえ立つ勝浦灯台も、大正6年から109年間に渡り、その役割を担い続けています。

その間、2度の世界大戦、2度の大地震災、そして、幾多の気象災害を経てもなお、凛として独り佇む白亜の灯台は、この夜、ひとつの最後を迎えました——

勝浦灯台の目覚め

これまで勝浦灯台ではメタルハライドランプという電球が使われていました。

この電球は、点灯する際、ほんのいつとき、淡く美しい緑色に発光するという性質があります。

水平線から姿をのぞかせた朝日が、わずかな時間、オレンジ色の光を放つように、夜の気配に目覚めた勝浦灯台が、本来の白色の光を放つ前のほんの数分、薄暮の空を背景にエメラルドグリーンの光を発していたことは、あまり知られていません。

この幻想的な現象が見られる時間帯は、俗に「エメラルドタイム」と呼ばれ、世の灯台ファンたちを魅了してきました。

時の流れの中に消えゆく燈

そうした中、メタルハライドランプの国内生産が終了することに伴い、LED化が決まったそうです。

この日の夜を最後に、古き良き時代からの情緒がひとつ、時の流れの中に消え去ることになりましたが、勝浦灯台は、これからも自らに課せられた使命を果たし続けます。

© 田中亜弥

図書館からの コレ読んで!

『東京のきつねが大阪でためきにばける 誤解されやすい方言小辞典』

篠崎晃一／著 三省堂



普段何気なく使う言葉が、他の地域に行くと伝わらない経験がある方もいるのではないのでしょうか。国内なのに言葉が上手く通じていないと感じたら、それは地域独特の「気づかない方言」かもしれません。本書は、共通語と同形だけど、地域ごとに全く違った意味で使われる言葉が五十音順に紹介されています。方言の面白さに気付ける一冊です。

コレも読んで!

- ぼちぼちいこか ○円卓
○日本語えとせとら ○The manzai
○方言なぞなぞあそび ○どこいったん
○ごろはちだいみょうじん
○おらおらでひとりいぐも
○おもしろ国語ゼミナル4
○あなたの日本語だいじょうぶ?

言の葉に詠んで

市短歌会

渾水の河原横切るイタチあり

今日は野ネズミ狩りしかと問う

那須真治

競技ごとチームジャパンを鼓舞をする

若き力は前途洋々

大槻晏子

ひな祭全国からの支援受け

孫達立ち寄るキャンプの後に

藤江あけみ

投票所出づればさくら八分咲き

中天の雲鈍色をなす

遠藤久子

亡夫植えし侘助の名を思いだす

如月の空に今はじけをり

岩崎千恵

今日の日は何か良き事ありそうな

お茶を供えば良き香の立ちて

黒沼令子

やや強き匂うキュウリの糠漬けを

腕まくりして夫テーブルに

渡辺洋子

大玉のキンカン片手に三つ四つ

コタツに入るは今日の幸せ

小沢きみ枝

ハイタッチし曾孫三人帰ったり

大中小の手の柔らかかき

海老根しげ

短歌（一般）

幾年を佇ずみ来しや常磐木の

朱鷺色かざり手をかざし見ぬ

梅園妙子

花だよりカウントダウン南から

毎年のごとて待ち遠し

田仲久子

タンポポは花閉ざしたり病棟の

間の夕べ家恋しけり

小林秀子

初孫は震災の日に産声を

十五年過ぎ晴れて高校生に

西川八重子

ハーンさん異国の文化自然を愛おしむ

明治の五感に今感動す

刈込勝子

はにかみて新制服の孫娘は進む

それぞれの道光背をおす

伊達ひろみ

孫子らの道筋ようやく定まりて

安堵の心で八十路歩みぬ

太田幸子

ほほえみつつ瘦身にゆく議事堂の

廊に沈まん政の足音

落のとう

芽吹波寄り添ふ齡豊の浜

穏やかに記す墓散息して

君塚信人

市俳句会

荒海も海的美であり真砂女の忌

酒井良司

単線路茅花の波はどこまでも

関野汀華

漣打つ波の色にも兆す春

田邊観潮

俳句（一般）

封書裏に追伸ありて暖かし

江澤茂子

閉校式十五人の瞳風光る

岡村朋子

石段に座りて語る日永かな

野上草風

立春の波に足元すくわれし

江澤光恵

早立ちや遍路の宿のしのび足

仲谷敏夫

春の陽に笑顔も靴も輝いて

藤枝悦子

※お願い 誤植を避けるため、投稿に際しては、「楷書」でお願いいたします。5月8日号は4月20日までに投稿をお願いいたします。

市民のうごき〔2月末現在〕

()内は前月比

■人口	14,702人	(56減)
○男	7,343人	(27減)
○女	7,359人	(29減)
転入	37人	
転出	62人	
出生	2人	
死亡	29人	
職権消除	0人	
国外移住	4人	
その他	0人	
■7,909世帯	(35減)	

消防署の出勤〔2月〕

勝浦消防署	☎80-0134
()内は消防団の出勤	
■火災	4件(3)
■救急	74件

交通事故件数〔2月〕

勝浦警察署	☎73-0110
交通事故	45件
○人身事故	2件
死者数	1人
傷者数	1人
○物損事故	43件

ごみ処理状況〔1月〕()内は前年同月比

■当月分処理量	537.834t	(16.40%減)
当年度累計	4,692.388t	
(内訳) ○可燃ごみ	0t	(-)
○資源ごみ	87.111t	(2.24%増)
※定期修繕工事により焼却停止中		

刑法犯認知件数

千葉県警察のホームページで公表しています。二次元コードよりご確認ください。



かんたはくじん
神田伯山
独演会
2026年6月14日(日)
開演14:00/開場13:30



チケット
絶賛販売中!
チケットは必買必着!



世代を超えて
絶大な人気を誇る演歌師、
六代目・神田伯山が
「キュステ」の舞台に登場!

全席指定 3,500円 ※未就学児入場不可

チケット販売：キュステ窓口・電話/チケットバイ

※窓口購入、チケットバイでは座席選択ができます。

※電話予約購入では当館で座席を指定させていただきます。

(主催) 勝浦市芸術文化交流センターKüste

Küste de シネマ Vol.86

TOKYO タクシー

NEW

映画 本編103分
日本語字幕あり

監督・山田洋次、主演・木村拓哉、有馬千恵子の話題作!!

◆2026年4月19日(日)

①10:00～②13:00～③15:50～

(料金) 全席自由 ※2歳以下のご入場無料

◆一般……………1,100円

◆シニア(60歳以上)……………1,000円

◆高校生以下(3歳以上)……………800円

チケット：当日販売のみ(9:00～)

※各回、上映の20～30分前に開場予定

(主催) 京成ローザ®

(共催) 勝浦市芸術文化交流センターKüste



キュステのホールをお得な料金で使える3日間!

Küste ホール開放Day

2026年
上半期

NEW

◆2026年 5月1日(金)/24日(日)/25日(月) <3日程>

◆ご利用時間枠(1枠:1時間50分) ※ご利用は1期につき1日あたり1枠まで

①9:00～10:50 ②11:00～12:50

③13:00～14:50 ④15:00～16:50

⑤17:00～18:50 ※休憩・片付け時間を含む

(料金) 市内在住・在学・在勤の方… 3,000円

※税込み 上記以外の方…………… 5,000円

ご予約受付中! ※申込みはキュステ窓口・お電話まで

▶先着順受付となります。

▶特に空きがある場合に限り、当日受付も行います。



(主催) 勝浦市芸術文化交流センターKüste

KüsteエントランスコンサートVol.6

-リユニオン-

ピーター・ポール&マリーを歌う
～よみがえる至高のハーモニー～

◆2026年5月10日(日)

開演14:00/開場13:30

Küsteエントランス特設ステージ

1960年代、アメリカを中心に活躍したフォークソング
グループの金字塔「PP&M(ピーター・ポール&マリー)」
の世界が、全国でも最新鋭のPP&Mカバーバンド
「リユニオン」の手によりキュステでよみがえる!

入場無料・全席自由

※整理券等の配布はありません。

♪花はどこへ行っただ
れモントゥリー

♪500マイル などなど

(主催) 勝浦市芸術文化交流センターKüste



いながき じゅんいち

稲垣 潤一

アコースティック・コンサート2026

in勝浦

◆2026年6月20日(土)

開演15:00/開場14:30

チケット
絶賛販売中!

(料金) 全席指定 7,000円 ※未就学児
入場不可

チケット販売：キュステ窓口または電話

各種プレイガイド

[プレイガイド] ローソンチケット(Lコード:75803)

イープラス

※窓口購入では座席選択ができます。

※電話予約購入、プレイガイド購入では座席選択はできません。

(主催) 勝浦市芸術文化交流センターKüste

(企画制作) オー・エンタープライズ/オフィス・ダック

(協力) トップシーン



色鮮やかな演奏を
珠玉のパフォーマンス

今年6月の「手風琴」がキュステのステージに!!

手風琴コンサート

◆2026年7月12日(日)

開演14:00/開場13:30

NEW

(料金) 全席指定 販売：キュステ窓口/電話

一般前売……………2,500円

チケット発売日

一般当日……………3,000円

5/2(土)9:00～

高校生以下……………1,000円(前売/当日共通)

※窓口購入では座席選択ができます。

※電話予約購入では座席選択はできません。

(主催) 勝浦市芸術文化交流センターKüste

(後援) 勝浦市音楽協会

(協力) 勝浦アンサンブル同好会



限定先行販売 決定!!

4/25(土)「J's BoReコンサート」
終了後に限定先行販売を行います。
当日、会場にてご案内します。

かつうら音楽フェスタ2026

◆2026年5月31日(日)

開演10:00/開場9:30

※開演時間が変更となりました。

入場無料・全席自由

※整理券等の配布はありません。

合唱・独唱・ピアノ連弾・沖縄三線・和太鼓 など

総勢20組以上が出演!!

市内外で活動する、バラエティー豊かな音楽団体が

キュステのステージに集結する音楽の祭典。

ジャンルや場所を超え、さあ 音楽でつながろう!

(主催) 勝浦市音楽協会 (共催) 勝浦市教育委員会



※掲載しているイベント内容は変更になる場合がございます。



1 2 4 年分の花束を



1 1 7 年分の花束を



1 5 2 年分の花束を



「広報かつら」次号は5月8日(金)発行です。

UD FONT

見やすく読みまちがえにくい
ユニバーサルデザインフォントを採用しています。

編集・発行 千葉県勝浦市総務課 ☎0470 (73) 6657
〒299-5292 千葉県勝浦市新官1343-1 ホームページ

<https://www.city.katsura.lg.jp/>