



葉桜の咲く頃に、
新しい季節は巡る

◎ 広報

かつうら

2026
5/8
No.974

令和8年度の各区長を掲載します

区域内での活動のほか、区民への行政情報の周知伝達や各種文書の配布などにご協力いただく各区の代表である区長の皆さまを掲載します。

問合せ 総務課 総務係 ☎73-6646

市野川	佐野	中倉	小松野	蟹田	白井久保	宿戸	平田	関谷	総野地区	南山田	貝掛	星山	植野	中里	大森	古新田	台宿	上野地区	鵜原	興津	大沢	興津地区	新官	川津	串浜	出水	勝浦	勝浦地区	区長(敬称略)
岩瀬清	野口美知也	菅根哲也	佐近豊	渡邊浩之	塚本勝	土屋英二	鈴木康文	佐藤守行		渡邊明	神崎英志	畔田優	吉野成安	元吉喜信	松崎修	吉野義則	瀧口正彦		照川三郎	中村勲	唐鎌仁夫		三上鐵夫	田村和夫	吉野隆道	澤晤朗	渡邊嘉男		
	市野郷	杉戸	松野	大楠	芳賀	白木	新戸	中谷		小羽戸	法花	荒川	中島	赤羽根	名木	原	上植野		吉尾	守谷	浜行川		部原	沢倉	松部	墨名	浜勝浦		
	磯野清	末吉重雄	高橋宏文	磯野賢児	渡邊和夫	紫関誠	岩瀬満	國東久男		関利幸	田仲省一	鈴木昭二	鈴木千善	関川忠美智	荒井勲	渡邊浩文	佐瀬義雄		屋代浩利	渡辺武美	大野誓雄		渡邊正実	乾康信	鈴木進	西川徹	石幡佳和		

※4月1日現在

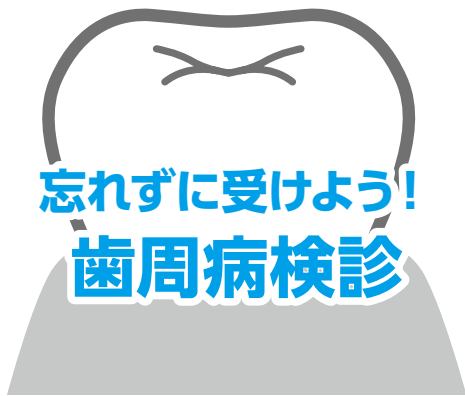

実施期間

6月1日(月)～11月30日(月)

※実施できる日は、歯科医院に確認してください。

歯周疾患とは、歯垢に含まれている『歯周病菌』によって歯茎が腫れて出血したり、歯が抜けてしまう歯の周りの病気です。気付かない方が多く、成人の約8割がかかっているといわれています。予防や早期治療により効果的なのは、医療機関で検診を受け、専門医の指導を受けることです。お口の健康は、全身の健康とも深い関係があります。ぜひ受診して、健康な歯を保ちましょう。

【対象者】 4月2日から来年の4月1日までに次の年齢となる方

21歳	平成17年4月2日～平成18年4月1日生まれ
31歳	平成7年4月2日～平成8年4月1日生まれ
41歳	昭和60年4月2日～昭和61年4月1日生まれ
51歳	昭和50年4月2日～昭和51年4月1日生まれ
61歳	昭和40年4月2日～昭和41年4月1日生まれ
71歳	昭和30年4月2日～昭和31年4月1日生まれ

【実施方法】

- ①実施医療機関に電話し、予約をしてください。
- ②予約した日に下記のものを持って受診してください。

【持参するもの】 はがき、料金500円

【実施場所】 市内歯科医院ほか

※実施歯科医院は、市民課までお問い合わせください。
※対象者には、5月中旬に市役所から「はがき」が郵送されます。

問合せ 市民課 健康管理係 ☎73-6614

おめでとう
びびります

長年の功労と功績をたたえる「高齢者叙勲」が内閣府から発表され、市内では高橋秀男さんが受章されました。

高齢者叙勲

◆ 旭日単光章

高橋 秀男 さん（宿戸）

〔元勝浦市議会議員〕



軽自動車税の納付と減免申請は6月1日まで！

令和8年度の軽自動車税納税通知書兼納付書を発送しています。
納付期限は6月1日(月)です。必ず期限内に納付しましょう！

納期内に
納めましょう

□座振替で納付されている方へ

令和5年1月から、軽自動車税納付確認システム（軽JNK S）にて納付の確認が可能のため、車検時に納税証明書の提示が不要になりました。

これに伴い、車検用納税証明書の送付を廃止しました。振替結果は預（貯）金通帳への記帳などにより確認してください。

なお、車検用納税証明書が必要な場合、税務課窓口または郵送で請求くだされば無料で発行します。また、車検をお急ぎの場合は、市役所窓口で納付のうえ「納税証明書」を請求してください。

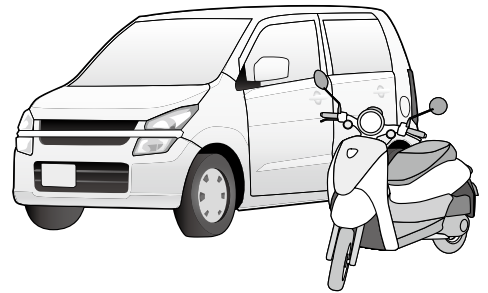

軽自動車税の減免について

A～Cのいずれかに該当する方は減免の対象になります。（ ）内の必要書類番号を確認のうえ申請してください。

A：障害のある方が利用する車両など（①②③④⑤⑥）

身体障害者などが利用する軽自動車。

- ※障害の程度によっては対象とならない場合があります。
- ※減免が受けられるのは身体障害者など1人につき1台です。（普通車で減免を受けている方は対象となりません）

B：構造変更車両（①③⑥⑦⑧⑨）

車いす昇降機や固定装置がついているなど、車両が障害者などの利用のための構造となっている軽自動車。

C：公益減免（①③⑥⑨）

公益のために直接専用すると認められるもの。

減免申請受付期限 6月1日(月)

※減免の対象範囲などの詳細については市ホームページをご覧ください。
※減免の対象範囲などの詳細については市ホームページをご覧ください。

必要書類

- ①軽自動車税減免申請書
- ②軽自動車税に係る誓約書
- ③納税通知書兼納付書
- ④運転免許証
- ⑤身体障害者手帳、戦傷病者手帳、療育手帳、精神障害者保健福祉手帳のいずれか
- ⑥個人番号が確認できる書類（マイナンバーカードなど）
- ⑦構造上の変更が確認できる車検証
- ⑧車両の提示（ナンバーおよび改造確認ができる写真可）
- ⑨本人確認書類

問合せ 税務課 課税係 ☎73-6623

税務課 収納係 ☎73-6622

こどもまんなか社会の実現に向けて 『こどもの育ち』を 全力で応援します！

こどもまんなか社会とは、「全てのこども・若者が、健やかに成長し、将来にわたって幸せな生活を送ることができる社会」とされています。これを踏まえ、市では、昨年5月5日に「こどもの日」と国が定める「こどもまんなか児童福祉週間（毎年5月5日から1週間の期間）」に合わせ、こどもの健やかな成長と、これに向けた子育て支援への市の強い信念を広く発信することを目的として、『勝浦市こどもまんなか』を宣言しました。

全てのこどもたちが、夢と希望をもち、それぞれの意志でこれからの未来を築いて行くことのできる環境や社会の形成に努めていきます。

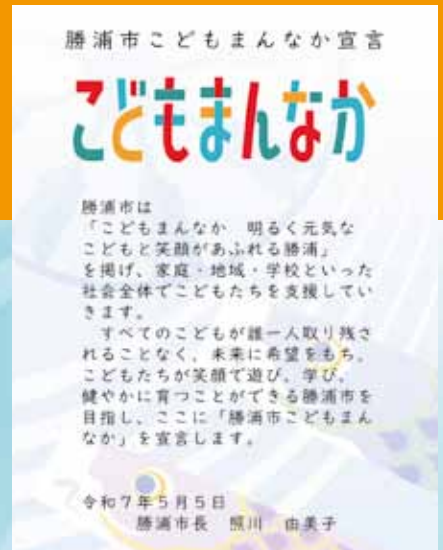

こどもたちの未来のため、全力でサポート！

妊娠・出産・乳幼児期のサポート

乳児おむつ等給付券の支給

満1歳未満の乳児を対象に、市内の薬局・薬店などで乳児おむつ、乳児おしりふき、乳児用ミルク、ベビーフードなどと引換えできる給付券を支給します。

支給額

▽出生による場合

額面5千円の給付券を20枚
(10万円分)

▽転入などで出生以外の場合

額面5千円の給付券を10枚
(5万円分)

第2子以降の出産祝い金の支給

こどもの出生の祝い金を支給します。

※祝い金の支給後、原則1年以上は市内に住所を置くことが必要です。

支給額

▽第2子 20万円

▽第3子以降 40万円

在宅子育てに対する助成金の支給

生後3カ月から満3歳に達した日以後の最初の3月31日までの間、自宅で過ごす児童1人につき、月額1万円を支給します。

※保護者が雇用保険法に基づき育児休業給付金を受給している場合や、

里帰り出産などで一時的に住民登録をされる場合は対象外です。

支給額

児童1人につき月額1万円

保育・教育・医療のサポート

子ども園・保育所の保育料、給食費の無償化

勝浦子ども園、上野保育所、総野保育所に在籍する児童の保育料や給食費を無償化しています。

また、特別な事情があり、市外の保育所などを利用する児童も対象となる場合は、在籍する保育所などに保育料、給食費をお支払いいただいた後、助成金として支給します。

小学校・中学校の給食費の無償化

こどもの教育環境を均一に保つことなどを目的に、市内の小中学校などに在籍する児童生徒の給食費を無償化しています。

子ども医療費助成事業

こどもの保健医療対策の充実などを図るため、出生から高校生相当の年齢（18歳以後の最初の3月31日まで）の期間で、医療機関などで診療を受けた場合や薬局で薬を受け取った場合に、保険診療分の

医療費などは、窓口で市が発行する受給券を提示することで、無料となります。

進学・チャレンジの応援

大学・短大・専門学校を受験料、模擬試験の受験料の補助

こどもの進学に向けたチャレンジを支援することを目的として、低所得世帯を対象に、大学・短大・専門学校の受験料、また模擬試験の受験料への補助を行います。

支給額

▽大学などの受験料
上限5万3千円

▽模擬試験の受験料
(大学など受験の場合) 上限8千円
(高校受験の場合) 上限6千円

中高生海外研修助成事業

時代を担うこどもたちの「グローバル社会を生き抜く力の育成」を目的に、中高生が世界に飛び立ち、自身の未来に向かって、さまざまな経験や挑戦することを応援するため、海外研修にかかる経費の一部を助成します。

支給額

5日以上の海外研修にかかる経費の3分の2以内(上限15万円)

こんなことで困っていませんか？

あなたの地域の委員がさまざまな相談に応じます



- 介護や障害福祉サービスの利用方法が分からない
- お金や健康のことが心配
- 一人暮らしで何かあったらどうしよう
- 近所に気になる家がある
- 困っているけど相談先が分からない
- 子どもや子育てのことを相談したい

民生委員・児童委員の活動



**心配・困りごとを
サポート**

高齢者世帯・障害者世帯・子育て世帯・ひとり親世帯



相談・支援



**民生委員・児童委員
(主任児童委員)**

相談・見守り・必要な福祉サービスなどの情報提供



つなぎ役



関係機関との連携

市役所（福祉事務所）
社会福祉協議会
地域包括支援センター
学校・保育所 など

民生委員・児童委員

あなたの身近な相談相手・福祉のつなぎ役

5月12日は民生委員・児童委員の日

皆さんがお住まいの地域で活動している「民生委員」「児童委員」を知っていますか？
民生委員は、介護や健康など、皆さんからの困りごとや心配ごとを聞いて、市役所など支援の窓口への「つなぎ役」を担っています。法律に基づき国から委嘱されたボランティアで、「児童委員」も兼ねています。
今回は地域住民に寄り添う委員の活動を紹介します。

民生・児童委員などが暮らしの困りごと・悩みごとの相談に応じています

合同相談のお知らせ

民生・児童委員のほか、人権擁護委員・行政相談委員といった相談員が、暮らしの困りごとなどの相談に応じています。

相談は無料で秘密は厳守されます。

お住まいの地域に民生委員がないなど、「誰に相談したらよいか分からない」悩みごとなどがありましたら、一度相談してみませんか？

日程 毎月2回 13時30分～15時30分（実施日は本紙7頁をご確認ください）

場所 勝浦市役所会議室
※事前予約制です。

問合せ・申し込み
勝浦市社会福祉協議会
☎73-6101

市内では、おおむね100〜200世帯ごとに1人の委員が担当区域を持ち、全体で30人の委員がいます。

また、民生委員・児童委員は一定の経費としての活動費支給を除き無報酬ですが、非常勤の地方公務員であり、生活上のさまざまな悩み事の相談に応じ、その内容に合わせて必要な支援が受けられるよう専門機関に「つなぎ」役割を担っています。ただし、専門職ではないので、具体的な生活支援や金銭の取り扱いを伴う支援を委員本人が行うことはありません。

働きながら活動する方もいます
民生委員・児童委員は活動日が決められているわけではないので、都合のつく範囲で無理なく活動ができるよう取り組んでいます。市内委員のうち約6割は自営業を含む何らかの仕事をしながら活動されています。

民生委員・児童委員とは
地域を見守り、地域住民の立場に立って相談に応じる「地域の身近な相談相手」です。

主任児童委員とは
子どもや子育てに関することを専門に担当する児童委員が主任児童委員です。主任児童委員は、市内4地域に各1〜2人、7人が活動しています。

地域でこんな活動をしています
ニーズに応じた福祉・サービスなどの紹介／地域住民を訪問して生活状況を把握／子どもたちの登下校時の声かけ・見守り／研修・関係機関との連携

省エネ設備やEV・PHVの導入、窓の断熱改修などを検討されている方 住宅用設備などの経費の一部を補助しています

申請について

- ・工事着工前に申請が必要です。(電気自動車・プラグインハイブリッド自動車・集合住宅用充電設備を除く)
- ・令和9年3月10日(水)までに実績報告を行うことが条件となります。
- ・予算がなくなり次第終了します。
- ・定置用リチウムイオン蓄電システム、電気自動車・プラグインハイブリッド自動車(太陽光発電設備併設などの補助を受ける場合)、V2H充放電設備は、実績報告の日までに太陽光発電設備が設置(新設を含む)されていることが条件となります。
- ・補助対象となる設備および経費など、詳細については事前に生活環境課までお問い合わせいただくか、市ホームページに掲載していますので、ご確認ください。

詳細はこちら



市HP

<p>家庭用燃料電池システム(エネファーム)</p> <p>上限10万円</p>	<p>定置用リチウムイオン蓄電システム</p> <p>上限7万円</p>	<p>窓の断熱改修</p> <ul style="list-style-type: none"> ■自らが居住する市内に所在する住宅 補助対象経費×1/4 (上限8万円) ■市内に所在する共同住宅または長屋 補助対象経費×1/4 (上限8万円×戸数)
---	---	--

電気自動車・プラグインハイブリッド自動車			
<p>■住宅用太陽光発電設備とV2H充放電設備を併設</p> <p>上限15万円</p>	<p>■住宅用太陽光発電設備を併設</p> <p>上限10万円</p>	<p>■V2H充放電設備を併設</p> <p>上限10万円</p>	<p>■左記以外</p> <p>上限5万円</p>

<p>V2H充放電設備</p> <p>補助対象経費×1/10 (上限25万円)</p>	<p>住民合意形成のための資料</p> <p>上限15万円</p>
--	--

集合住宅用充電設備 《急速充電設備・普通充電設備・蓄電池付急速充電設備・充電用コンセント・充電用コンセントスタンド》	
<p>■住民のみ充電設備を利用可能とする場合であり、かつ国が実施するクリーンエネルギー自動車の普及促進に向けた充電・充てんインフラ等導入促進補助金を併用する場合</p> <p>国の補助金額×1/3 (上限: 50万円×設置する充電設備の基数) (複数口の充電設備にあっては、その口数)</p>	<p>■住民のみ充電設備を利用可能とする場合であり、かつ国が実施するクリーンエネルギー自動車の普及促進に向けた充電・充てんインフラ等導入促進補助金を併用しない場合</p> <p>設備本体の購入費に係る国が実施するクリーンエネルギー自動車の普及促進に向けた充電・充てんインフラ等導入促進補助金の補助金額を基準とし、その基準額の1/3 (上限: 50万円×設置する充電設備の基数) (複数口の充電設備にあっては、その口数)</p>
<p>■住民以外も充電施設を利用可能とする場合</p> <p>国の補助金額×2/3 (上限: 100万円×設置する充電設備の基数) (複数口の充電設備にあっては、その口数)</p>	

【令和8年度の改正点】

集合住宅用充電設備について、住民のみ充電設備を利用可能とする場合であり、かつ国が実施するクリーンエネルギー自動車の普及促進に向けた充電・充てんインフラ等導入促進補助金を併用しない場合も補助対象となりました。

問合せ 生活環境課 生活環境係 ☎73-6639

千葉県 LINE 公式アカウントに登録して、 県政情報をもっと身近に



チーバくん

居住地以外の情報も受信できます

千葉県LINE公式アカウントがリニューアルし、受け取りたい情報を自分で選べるようになりました。県内各地の観光やイベント、お役立ちセミナー情報など、関心のある分野の情報を、必要なものだけ受信できます。

また、防災情報の受信設定では、お住まいの勝浦市はもちろん、通勤・通学先や家族が暮らす地域など、自分で選択した県内の複数の市町村の情報が受け取れます。警報や避難情報、大雨や地震などの情報が届くため、外出先でも状況を把握しやすくなっています。

子育て世帯が、お買い物などでさまざまな特典をもらえる「電子版クーポン」も表示できます。

ぜひ友だち登録・受信設定してご利用ください。※受信設定をしないと情報が受け取れません。



問合せ 千葉県総合企画部報道広報課 ☎043-223-2241

県LINE登録はこちら



市LINE登録はこちら



勝浦市 LINE 公式アカウントも登録を!

市が運営する公式アカウントでも、市からの防災情報や市政情報、イベントなど、くらしに役立つ情報をいち早く配信しています。

この機会に、ぜひ友だち登録してください。

問合せ 情報政策課 ☎73-6653

相談日

まずは相談してみませんか?
悩みごと、わからないことなど、
お気軽に相談を



合同相談 (予約制・行政相談・人権相談・心配ごとの相談など) 5月22日(金)・6月5日(金) 13時30分～15時30分 予約・問合せ 勝浦市社会福祉協議会 (73-6101) ※予約は各相談日前日の正午まで	市民法律相談 (予約制・先着順5人まで・1人につき30分間) 5月22日(金)・6月10日(水) 13時～16時 総務課 総務係 (73-6646)
消費生活相談 電話相談 祝日を除く月～土曜日 9時～16時30分 (土曜は16時まで) 千葉県消費者センター (047-434-0999)	24時間健康相談ダイヤル 電話相談 年中無休 24時間対応 夷隅広域健康相談ダイヤル24 (0120-143-251)
女性のための総合相談 電話相談 祝日を除く火～日曜日 9時30分～16時 千葉県男女共同参画センター (04-7140-8605)	男性のための総合相談 電話相談 祝日を除く火・水曜日 16時～20時 土曜日 12時30分～16時30分 千葉県男女共同参画センター (043-308-3421)
精神障害者の自立・社会参加に関する相談 祝日を除く月～金曜日 10時～16時 いすみ地域活動支援センターレインボー (82-2220)	ちばライフサポートセンター くらし何でも相談 電話相談 水曜日 10時～15時 (一社) 千葉県労働者福祉協議会 (0120-53-4141)
ちば南東部地域若者サポートステーション (予約制) 祝日を除く火～土曜日 9時30分～17時 若者の就労・自立の支援 ちば南東部地域若者サポートステーション (0475-23-5515)	千葉県ひきこもり地域支援センター (ひきこもり相談) 電話相談 祝日を除く月～金曜日 9時30分～16時30分 (第1金曜) 13時～16時30分 千葉県ひきこもり地域支援センター (043-307-3812)

※市役所の閉庁日は、土曜日・日曜日・祝日・年末年始(12月29日～1月3日)です。

わ く わ く WakūWakū♪カルチャースクール

～新教室のご案内～

対 象 市内在住・在勤・在学の方（小学4年生以下は保護者同伴）
受付開始 5月15日（金）8時45分
受付終了 6月19日（金）16時30分
申込方法 生涯学習課窓口またはインターネット、電話で申し込み ☎73-6665
※電話での申し込みは、混雑のため繋がりにくくなる場合があります。
※申込者が多数の場合、初参加の方を優先させていただく場合があります。
※教室によっては材料費、保険料などの実費を負担していただきます。
※各教室、参加者が3人以下の場合は開催を取りやめることがあります。
※申し込みは、ご本人の枠に限り受け付けます。

ネットで申し込み



■ キュステ バランスボール・エクササイズ（前期）

「最近身体が固くなった・・・」「無理なく有酸素運動をしたい・・・」「食べ過ぎちゃってお腹周りが・・・」などの悩みはありませんか？

そんなあなたに嬉しいお知らせ！キュステでバランスボール教室を開催します。音楽に合わせてバランスボールストレッチや左右異なる体操は、筋力アップだけでなく、脳のトレーニングの効果もあります。みんなで楽しみながら、運動しませんか？

日 程 7月2日・16日・30日
(全3回・全て木曜日)
時 間 13時～14時30分
場 所 芸術文化交流センター2階 和室
受講料 保険料として500円程度（全3回分）※参加人数により変動します
定 員 10人 ※バランスボールはレンタル無料
講 師 栗山 ともみ【BA★LABO】（一宮町）



■ パッチワーク教室

パッチワークとは布片を縫い合わせて大きな布を作る手芸技法です。色柄や布合わせの工夫次第でとても可愛い作品ができあがるため、習い事としてとても人気があります。独特の風合いやデザインを楽しむパッチワークと一緒に習ってみませんか？

日 程 7月12日・26日、8月23日、9月6日・20日、10月4日・18日
(全7回/日曜日)
時 間 13時30分～15時30分
場 所 芸術文化交流センター2階 調理室
受講料 800円（1回につき）
定 員 12人
講 師 高梨 八千代（勝浦市）



■ 茶道教室

「和」のお稽古の代名詞として人気の茶道。当教室は初心者でも気軽に、お茶のいただき方・楽しみ方を学ぶことのできる教室です。本格的な「和」の作法を身につけてみませんか？

日 程 7月5日、8月9日、9月6日、10月11日、11月29日、12月20日、1月10日、2月14日
(全8回/日曜日)
時 間 13時30分～15時30分 ※1月のみ9時～11時30分
場 所 芸術文化交流センター2階 和室
受講料 6,000円（全8回分）
定 員 10人
講 師 関野 宗敬【表千家教授】（勝浦市）





千葉ロッテマリーンズ公式戦 市民特別招待のお知らせ



日 時	対戦相手	
6月 9日 (火)・10日 (水)・11日 (木)	開場 16時 試合開始 18時 6月13日・14日は、 開場 12時 試合開始 14時	中日ドラゴンズ
6月12日 (金)・13日 (土)・14日 (日)		横浜 DeNA ベイスターズ
6月19日 (金)・20日 (土)・21日 (日)	開場 16時 試合開始 18時 6月21日・28日は、 開場 15時 試合開始 17時	東北楽天ゴールデンイーグルス
6月26日 (金)・27日 (土)・28日 (日)		福岡ソフトバンクホークス

- ◆会 場 ZOZO マリンスタジアム (千葉市美浜区美浜1番地)
- ◆招待席 内野席指定席 (フロア4)
- ◆招待人数 各日200人 (応募者多数の場合、抽選になります)
- ◆応募対象 市内在住・在勤・在学の方
- ◆申込方法 下記アドレスまたは二次元コードから申し込み
https://m-ticket-rsv.marines.co.jp/kyoryoku/?utm_campaign=city_katsuura
- ◆申込期間 5月8日 (金) 12時~17日 (日) 23時59分
- ◆抽選結果 5月29日 (金) に球団からメールが届きます (予定)
- ◆その他 予告なく内容を変更、中止する場合があります。
優待価格での販売などはホームページで確認してください。



© CHIBA LOTTE MARINES

申し込みは
こちら



問合せ マリーンズ・インフォメーションセンター ☎0570-026-226

大人の体力測定 参加者募集

ご自分の体力レベルを「ご存じですか?」



勝浦市スポーツ推進委員連絡協議会では、市民の皆さんにご自身の現在の体力を把握してもらい、健康寿命を延ばすことを目的に大人の体力測定を実施します。

開始から終了まで国際武道大学の担当学生がついて測定します。

※本年度は千葉県教育委員会主催の体力・運動能力調査を兼ねています。

日時 6月21日(日) 10時~12時
9時30分~10時

受付 (測定所要時間は1時間程度)

会場 国際武道大学9号館

(学内指定場所に駐車可)

対象 20歳~79歳の方

80歳以上の方は項目に制限がかかる可能性がありますが、ご了承ください。ただの方のみ申し込みができます。

定員 先着30人

申込方法

- ①生涯学習課の窓口 ②電話 ③FAX
 - ④メール ⑤インターネット
- ※住所、氏名、当日の年齢、性別、電話番号をお伝えください。

募集締切 6月11日(木)

※申し込みをせず、当日の参加はできません。

測定種目

- ▽20歳~64歳
- ①握力 ②上体おこし ③長座体前屈
- ④反復横とび ⑤20mシャトルラン
- ⑥立ち幅とび

▽65歳~79歳

- ①握力 ②上体起こし ③長座体前屈
- ④開眼片足立ち ⑤10m障害物歩行
- ⑥6分間歩行

参加費 無料

持ち物

タオル、着替え、室内用スポーツシューズ、ふたが閉まる飲み物をご持参ください。測定開始前に健康チェックを行います。調査に必要な事項を記入する際、メガネが必要な方はご持参ください。

※過去に参加された方は、記録用紙をお持ちください。

その他

高血圧・関節痛などの持病のある場合は、事前に医師とよく相談してからご参加ください。

【当日開始時160/95mmHgあるいは脈拍100拍/分以上は測定できません】

※申し込み後に参加をキャンセルされる場合は、ご連絡ください。

問合せ 生涯学習課

☎73-66605
☎73-90060
✉syougaku@city-katsuura.jp

ネットで
申し込み



お知らせ

小児慢性特定疾病児童などに生活用具を支給します

小児慢性特定疾病児童などに対して、身体の状態に応じて日常生活用具を支給します。

給付を受けるには事前の申請が必要ですので、購入する前にあらかじめご相談ください。

※世帯の所得などに応じた費用負担があります。

対象者

▽小児慢性特定疾病医療受給者証の交付を受けている方

▽障害者総合支援法やその他の制度の給付の対象とならない方

日常生活用具の種類

特殊マット、特殊便器、特殊寝台、頭部保護帽、クールベスト、紫外線カットクリーム、ストマ装具など

※詳細はホームページ、または福祉課までお問合せください。

市ホームページ



問合せ 福祉課 障害福祉係

☎ 73-66619



「国民年金保険料学生納付特例制度」をご存知ですか？

国民年金は、20歳以上であれば、学生も加入しなければなりません。

しかし、学生の方は一般的に所得が少ないため、ご本人の所得が一定額以下の場合、国民年金保険料の納付が猶予される「学生納付特例制度」があります。

〔前年所得の目安〕12.8万円＋〔扶養親族などの数×38万円〕以下

学生納付特例制度のメリット

- ・老齢基礎年金を受け取るために必要な期間(受給資格期間)に算入されます。ただし、年金額には反映されません。
- ・病気やけがで障害が残ったときに(障害の程度により)障害基礎年金を受け取ることができます。

※承認を受けた期間の保険料は、10年以内であれば、後から納めること(追納)ができます。ただし、承認を受けた期間の翌年度から起算して、3年度目以降に追納する場合、承認当時の保険料に経過期間に応じた加算額がプラスされます。

申請に必要なもの

- ①基礎年金番号のわかるもの(基礎年金番号通知書・年金手帳など)

②マイナンバーカードなどの本人確認書類

③在学証明書(原本)または学生証(写し可。裏面に有効期限、学年、入学年月日の記載がある場合は裏面も含む)

※マイナポータルを利用した電子申請も受け付けています。申請方法については、日本年金機構のホームページよりご確認ください。

日本年金機構HP

申請・問合せ

▽市民課 国保年金係

☎ 73-66611

▽千歳年金事務所

☎ 043-242-6320

令和9年勝浦市

はたち二十歳を祝う集い

令和9年1月の式典については、次のとおり開催します。市内に住民登録のある方には6月頃に案内状を送付しますが、転出されている方などは、直接お問い合わせください。

日時 令和9年1月10日(日)

10時30分から

会場 芸術文化交流センター(キユステ)

対象者

平成18年4月2日から平成19年4月1日生まれの方

問合せ

生涯学習課
☎ 73-66665

毎月第2・4日曜日は勝浦灯台敷地開放Day

普段は立ち入ることのできない勝浦灯台の敷地を一般開放します。灯台を間近で見学でき、広大な太平洋が一望できるほか、遠く勝浦海中公園や鶴原理想郷を望むことができます。

日時 毎月第2・4日曜日
10時～15時

場所 勝浦灯台(川津1090)

※灯台内部は非公開です。

※荒天時などは中止になる場合があります。

※専用駐車場はありませんので植村記念公園または官軍塚の駐車場をご利用ください。

(徒歩約10分)

問合せ

▽平日

観光商工課 観光係

☎ 73-66641

▽平日・土日祝日

勝浦市観光協会

☎ 73-25500

入札結果の公表

4月執行の入札は4件です。入札結果は、市ホームページで公表しています。二次元コードよりご確認ください。

市ホームページ



問合せ

財政課 契約検査係
☎ 73-66649

大切な家族だから...
最後まで寄りそい見送りたい。

ご相談
無料

心に残るご葬儀を...もしものご相談は、「しおかぜホール」までお気軽にお問い合わせください。
もしも...の時の費用を事前に準備出来る「新しいプラン」を始めました!

勝浦しおかぜホール

検索

※詳しくはホームページをご参照ください。



家族葬 しおかぜホール

〒299-5245 勝浦市興津 595-1

TEL 0470-62-5566

(有料広告)

"かつうら"の魅力を発信します！ 渡邊 聖華 さん 「地域おこし協力隊」に任命

4月1日、渡邊聖華さんに地域おこし協力隊の委嘱状を交付しました。渡邊隊員は、今ある勝浦の魅力だけでなく新たな勝浦の魅力を知ってもらうよう、「観光地域」としての勝浦を発信し、定住を含め交流人口の増加につなげ、地域の活性化を図ることを目指していきます。



渡邊隊員からのメッセージ

勝浦の観光名所や飲食店などをたくさんの方々に知っていただけるようにSNSなどで発信していきます。地域の皆さんとの交流できるワークショップをこれから開催する予定ですので、ぜひ遊びに来てください！

4月から人権擁護委員に

勝浦市人権擁護委員として令和2年から活動にご尽力いただいた西川道子さんの後任として、4月1日付けで新たに佐藤なをみさん（貝掛）が法務大臣から委嘱されました。任期は3年です。



佐藤 なをみさん

赤十字活動資金への ご協力をお願いします

日本赤十字社が行う災害救護活動、心肺蘇生やAED普及講習などの人道的活動は、皆さまからお寄せいただく活動資金によって支えられています。

活動のさらなる拡大のため、毎年5月・6月を「赤十字運動月間」と位置づけ、活動資金募集強化に取り組んでいます。

本年も皆さまのご理解、ご協力をお願いします。

問合せ

日本赤十字社千葉県支部

☎043124117531

🌐 <https://www.chiba.jrc.or.jp>

そのワイヤレス機器、 電波トラブル起こして るかも?!

総務省では、6月1日から10日までを「電波利用環境保護周知啓発強化期間」として、電波を正しく利用するための周知・啓発活動および不法無線局の取り締まりを強化します。

無線機器を使用の際は「技術マーク」の確認を。電波のルールはみんなで守りましょう。

問合せ

総務省関東総合通信局

☎031623811939

▽テレビ・ラジオの受信障害

☎031623811945

300歳野球大会

参加チーム募集

開催日 6月14日(日)

場所 旧北中学校グラウンド

参加料 1チーム1,000円

ルール

①試合中、常に出場選手合計年齢が300歳以上であること。

②投手の年齢は、37歳以上であること。

※その他については代表者会議で決定します。

申込締切 5月29日(金)

代表者会議

6月4日(木) 18時

市役所4階401会議室

申し込み・問合せ

勝浦市野球協会事務局

☎0901859118818

春季市民バレーボール 大会参加チーム募集

日時 6月28日(日)8時30分

会場 国際武道大学体育館

参加資格 (3号館)

①市内在住の方

②市内在勤の方

③市内小中学校卒業生の方

④KVC(勝浦バレーボールコミュニティ)に参加されている方

⑤①④以外で市内大会に、10年以上参加されている方(女子の部のみ/各チーム1人)

⑥①⑤以外の方は、1チーム

⑦男子チームに参加する女子に限り、①⑥の資格要件は適用しません。

参加費 1チーム1,000円

申込締切 6月5日(金)

組み合わせ抽選会 6月17日(水)に、市役所4階401会議室で18時から行います。

出場チームの代表者は、必ず出席してください。

コート内に4人(現役バレー部以外の学生2人を含み参加可能)出場できます。なお、登録は4人以上でも受け付けます。

申し込み・問合せ ☎7316665

—信頼と巧みな技術をもってお応えします—

藤美建装

一般住宅塗装 / リフォーム工事

お客様の希望に添えるように細かく丁寧な工事を心掛けています

TEL 0470-87-9939 FAX 0470-87-9959

■千葉県いすみ市岬町桑田1508-2

いすみ市 藤美建装 🔍検索

(有料広告)

問合せ 夷隅郡市広域市町村圏事務組合消防本部 予防課 ☎80-0132

林野火災 注意報・警報



守って ほしいこと

令和8年3月2日から火災予防条例の改正により林野火災の予防上危険な気象状況（乾燥し強風が吹くなど）となった場合、段階的に注意報や警報が発令されます。注意報のときは「火の使用制限」に努め、警報になったときは次のことを守らなくてはなりません。火災予防のため、皆さまのご理解とご協力をお願いします。



①山林、原野などで火入れをしない



②屋外で燃えやすいものの近くで喫煙をしない



③山林、原野などで喫煙をしない



④煙火（花火）を消費しない



⑤火遊び、たき火をしない



⑥残り火、吸い殻を始末する

※警報が発令されても「火の使用制限」に従わない場合は、消防法により刑罰に科されることがあります。

注意！

林野火災の発生は、人為的な原因が大半なので「たき火」「火入れ」を行う際は、火災予防条例第45条の「火災とまぎわらしい煙又は火災を発生する恐れのある行為」の届出が必要です。

勝浦市火入れに関する 条例を一部改正しました

森林やその周囲で火入れをする場合、森林法および勝浦市火入れに関する条例により許可が必要ですが、条例の一部が改正され、火入れ許可期間内であっても、林野火災注意報・警報が発令された場合は火入れの中止、消火をしなければなりません。

山林、原野などの火入れを行う際にはご注意ください。

問合せ 農林水産課 農林係

☎7316635



農地・農業用施設災害 復旧事業の申請について

農地や農業用施設が被災し災害復旧事業を申請しようとする場合は、災害の日から1週間以内の報告が必要です。大雨や台風などによる災害があった後は見回りを行い、速やかに農林水産課農林係にご連絡ください。（見回りは、十分に安全を確認してから行ってください）

問合せ 農林水産課 農林係

☎7316635

令和7年勝浦市 農地賃借料情報

令和7年1月から12月までに締結（公告）された農地の賃借料水準（10アール当たり）は、次のとおりです。

田（水稻）の部 《10アール当たり》 市内全域

平均額	23,500円
最高額	29,800円
最低額	10,200円
データ数	27筆

※百円未満四捨五入

・賃借料を物納支給（水稻）としている場合は、米60kgあたり29,000円に換算しています。

・平均額は平均値（四捨五入前）をデータ数により加重平均した値です。

・地区別の賃借料水準は、事例無し、または過少のため公開しません。

・畑については、事例がありませんでした。

耕作をしていない農地は、草刈りなどの適正な管理をお願いします

問合せ 農業委員会事務局

☎7316637

6月は「動物の正しい飼い方推進月間」です！

次のことに注意して、動物を適切に飼いましょう。

- ▽災害時に備え、飼い主がわかるように迷子札やマイクロチップの装着をすることも動物と同行避難できるような準備をしましょう。
- ▽犬の放し飼いは禁止されています。散歩は犬を制止できません。散歩は犬を制止できない人が短い引き綱で行い、しつけや訓練をすることにより、近隣に迷惑をかけることのないように飼いましょう。
- ▽猫は屋内で飼いましょう。糞尿や泣き声などによる近隣の被害を防止でき、感染症や交通事故などの危険からも猫を守るができます。
- ▽「千葉県動物の愛護及び管理に関する条例」で届け出が必要となる場合があります。
- ・飼い犬が人をかんだとき
- ・犬猫合わせて10頭以上を飼養するとき
- ▽動物を飼う際は、その動物が命を終えるまで適切に飼いましょう。
- ▽適切に飼うことができない子犬・子猫を増やさないために、不妊去勢措置をしましょう。
- ▽やむを得ない事情によりどうしても飼えなくなった場合は、新しい飼い主を探してください。保健所・動物愛護セ

ンターでは新しい飼い主探しをお手伝いします。

▽愛護動物を捨てたり、傷つけたりすることは犯罪です。

千葉県動物愛護センターおよび同東葛飾支所では、「犬の正しい飼い方・しつけ方教室」を定期的に開催しています。また、学校の授業や地元の勉強会などに講師を派遣して、動物愛護、犬・猫の正しい飼い方、犬のしつけ方および動物由来感染症などに関する講演を行っています。

問合せ

- ▽夷隅保健所
(夷隅健康福祉センター)
☎73-10145
- ▽千葉県動物愛護センター
☎0476-19315711
- ▽千葉県動物愛護センター東葛飾支所
☎04-7191-0050
- ▽（公財）千葉県動物保護管理協会
☎043-1214-7814
- ▽生活環境課生活環境係
☎73-66339

千葉県動物愛護センター 動物愛護事業（6月）

千葉県動物愛護センターでは、次のような事業を実施しています。

犬のしつけ方教室 基礎講座

（無料）予約先着10人・犬同伴不可
犬の正しい飼い方、しつけ方

についての教室です。

▽千葉県動物愛護センター本所
(富里市御料709-1)
☎0476-19315711

日程 6月25日(木)
時間 10時～12時
受付 9時30分～10時

▽千葉県動物愛護センター支所
(柏市高柳1018-6)
☎04-7191-0050

日程 6月9日(火)
時間 13時30分～15時30分
受付 13時～13時30分

犬のしつけ方教室 実技講座
(有料)予約先着5人・犬同伴可

▽千葉県動物愛護センター本所
(富里市御料709-1)
日程 6月11日(木)

▽千葉県動物愛護センター支所
(柏市高柳1018-6)
日程 6月24日(水)

予約・問合せ
(公財)千葉県動物保護管理協会
☎043-1214-7814

犬のしつけ方について(動画配信)

YouTubeで犬のしつけ方について動画配信をしています。ちは電子申請システム「犬のしつけ方教室(基礎講座)動画配信の申し込み」からお申し込みください。

犬と猫との出会いの場

犬猫の新しい飼い主を探しています。詳細をよく読み申請してください。

※マッチングは両者間でメールでの調整となります。

飼い主募集中！(譲渡事業)

千葉県動物愛護センターで収容している譲渡対象の成犬・成猫について、適正に最後まで飼っていただける方を募集しています。平日、個別に対応しますので事前に予約をお願いします。譲渡には条件がありますので、ホームページを確認してください。

動画配信申し込み



犬と猫との出会いの場

本所 HP



支所 HP



当番医の紹介 一・夜間・日曜・祝日など
夷隅郡市広域市町村圏事務組合消防本部
☎80-0119

ハローワークの求人情報はこちらから

市ホームページにハローワークの求人情報を掲載しています。

問合せ 観光商工課 商工係
☎73-6687

求人
情報



コンビニ・市役所のコピー機で
住民票などカンタン受け取り
マイナンバーカードで便利に！

利用時間

6時30分～23時(土日含む)
※市役所は8時30分～17時15分

問合せ

市民課 市民係 ☎73-6612



市民課窓口の日曜開庁日のお知らせ

毎月 第2日曜日	6月14日 7月12日	8:30～12:30
-------------	----------------	------------

- ・住民票、戸籍、印鑑証明、マイナンバーカードの交付を受けることができます。
- ・交付の際、本人確認のできる運転免許証・マイナンバーカードなどの提示が必要です。

問合せ 市民課 市民係 ☎73-6612

5月12日は「看護の日」です

5月12日は「看護の日」、10日から16日は「看護週間」です。ケアの心、助け合いの心を育み看護への興味・関心を深めるため、イベントを開催します。

日時 5月16日(土)
12時～16時

場所 茂原ショッピングプラザ
アスモ

内容 各種測定、野菜摂取量測定、骨密度測定、乳がん自己検診、フレイルチェック、100歳体操、救命講習、キッズ白衣体験など

※参加無料

問合せ

千葉県看護協会
☎043124510025

精神保健福祉相談を
開催しています

開催日 毎月第3木曜日(6月のみ第4木曜日)

開催時間 13時30分から15時まで(予約制)

開催場所 夷隅健康福祉センター
ター

開催内容 こころの健康に関する相談について

相談員 精神科医

問合せ 夷隅保健所

(夷隅健康福祉センター)

☎7310145

夷隅特別支援学校
前期学校公開のご案内

日時 6月9日(火)・10日(水)

9時30分～11時25分

※2日間のうちいずれか1日の参加

場所 夷隅特別支援学校

(いすみ市栗町30-1)

対象 令和9年度以降に本校への転入学を考えている方、福祉・教育関係の方など

内容 授業や施設設備の見学
※少人数での見学・案内を予定しています。希望日については、いずれか調整させていただきますので、事前に電話などでご確認ください。

その他 後期の学校公開は、11月18日(水)・19日(木)を予定しています。

問合せ 夷隅特別支援学校

特別支援教育コーディネーター

☎8614111

FAX 8613341

年金出張相談会(7月)

開催日時 (完全予約制)

7月22日(水) 10時～15時

※先着15人

開催場所

芸術文化交流センター1階

大会議室

予約受付期間

6月12日(金)～7月7日(火)

予約専用ダイヤル

☎043124216324
(9時～17時)

※予約の際に相談希望者および配偶者の「氏名(旧姓)・生年月日」・「住所」・「基礎年金番号」・「相談の内容」・「電話番号」をお申し出ください。

相談内容

「厚生年金の各種請求」、「年金の受給(見込)額」、「年金の加入記録の確認」など年金の給付に関すること。

問合せ

千葉年金事務所お客様相談室
☎043124216320

自動車税は納期限までに納めましょう

自動車税の納期限は6月1日です。納期限までに納めましょう。

▽支払い方法が選べて便利!

納税通知書に記載の金融機関、コンビニエンスストア、県税事務所などでの現金納付のほか、次の支払い方法が利用できます。

- ・スマートフォン決済アプリ
- ・クレジットカード
- ・インターネットバンキング
- ・口座振替(ダイレクト方式)
- ・Pay-easy(ペイジー)

問合せ

茂原県税事務所
☎047512211721

「勝浦市長選挙の期日」と「立候補予定者説明会」開催のお知らせ

8月27日任期満了による勝浦市長選挙を、次のとおり予定しています。

◎告示日(候補者届出日) 7月26日(日)

◎選挙の期日(投票日) 8月2日(日)

また、立候補予定者説明会を次のとおり開催します。

【日時】6月23日(火) 13時30分

【場所】勝浦市役所4階 大会議室

【内容】立候補の手続きや選挙運動などについて

問合せ 選挙管理委員会 ☎73-6647

情報公開制度・ 個人情報保護制度運用状況

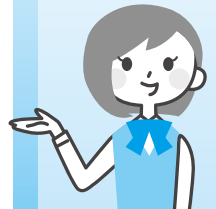

令和7年度（令和7年4月～令和8年3月）における情報公開制度・個人情報保護制度の運用状況をお知らせします。

情報公開制度について、部分開示としたものの理由は、文書中に法人などの印影があることなどです。個人情報保護制度について、開示請求や開示決定に対しての不服申し立てはありませんでした。

公文書および個人情報の開示請求は郵送でもできますが、電話やFAX、電子メール、口頭による請求はできません。公文書および個人情報開示請求をされる方は、総務課に備え付けの用紙に必要な事項を記入し提出してください。また、「開示請求書」は、市ホームページからダウンロードできます。

なお、インターネットを通じて、ちば電子申請サービスのホームページへアクセスし、電子申請手続きによる開示請求もできるようになっていますのでご利用ください。

問合せ 総務課 総務係

☎ 73-6646

◆情報公開制度に基づく開示に基づく実施状況の決定（令和7年度）

実施機関	請求件数	決定区分				
		全部開示	部分開示	不開示	不存在等	取下げ等
市長	13	5	4	1	1	2
議会	12	5	7	0	0	0

◆個人情報保護制度に基づく開示請求の処理状況

実施機関	請求件数	請求内容
市長	2	相談支援記録関係

見つけたら防除にご協力ください 外来植物に注意！

問合せ 生活環境課 生活環境係 ☎ 73-6639

オオキンケイギク

5～7月頃にかけて鮮やかな黄色いコスモスに似た花を咲かせますが、定着すると在来種の生育場所を奪い、周囲の環境を一変させてしまいます。

特徴

茎の先に一つのコスモスに似た5～7cmほどの黄橙色の花をつけます。葉は細長いへら状、両面に荒い毛が生えています。

駆除方法

生きたままの移動・保管は禁止されているため根から引き抜き、袋などで密封をして完全に枯れてから燃やせるごみとして廃棄してください。

ナガミヒナゲシ

4～5月頃にかけてヒナゲシ・ポピーと似た花を咲かせますが、繁殖力が高く、根から他植物の生育を妨げる成分を分泌することから、在来種に悪影響を及ぼします。

素手で触れるとかぶれるおそれがあります。

茎にアルカイド性の有害物質を含み、素手で茎や内部の黄色い汁に触れると、手がかぶれるおそれがあります。

駆除方法

自宅の庭などで自生している場合、手袋を付け、種ができる前に抜き取り、袋などで密封をして完全に枯れてから燃やせるごみとして廃棄してください。



提供：千葉県生物多様性センター



提供：千葉県生物多様性センター



「健康なればこそ！」

勝浦の未来に向けて 1

勝浦市長 照川 由美子

市長の主な動き

4月

- 1日(水) 辞令交付式、定例課長会議、固定資産評価審査委員辞令交付式、地域おこし協力隊委嘱式
- 3日(金) 消防団役員歓送迎会
- 6日(月) 春の全国交通安全運動出動式
- 7日(月) 成美学園高等学校入学式、民生委員・児童委員並びに主任児童委員委嘱状伝達式
- 8日(火) 女性市長によるこども・子育て施策に関する懇談会
- 9日(水) 上野小学校・勝浦小学校統合式典および入学式、叙勲伝達式
- 13日(月) 高規格道路建設促進期成同盟会会計監査
- 15日(火) 臨時課長会、議員全員説明会、記者会見
- 21日(火) 企業研修視察、千葉県市長会第1回役員会
- 22日(水) 赤十字奉仕団総会、食生活改善会総会
- 23日(木) 夷隅地域農林業振興協議会監査
- 24日(金) 安全運転者管理者協議会勝浦支部懇親会
- 27日(月) 婦人会定期総会
- 28日(火) 千葉県市長会第1回定例会

皆さん、ゴールデンウィークをお元気にお過ごしでしたか？

私は、3月議会中に不覚にも肺炎になってしまい、12日間入院してしまいました。体調不良になったのは、市長になってから初めてのことで、健康のありがたさを痛感した出来事でした。

その間、議会や小学校3校の閉校式典への出席などの職務があり、苦しい状況ではありましたが、病院から出勤し、市長としての任務を全うすることができました。

この期間は、次期市長選挙への出馬を目指しての準備期間でしたので、自らの進退に

ついて考え直さざるを得ませんでした。市政の停滞は一日たりともあってはなりません。退院し3週間、自身の体力の見極めと、本市の未来に向けて自問自答を繰り返し、心の整理と見通しがたった4月15日に、次期市長選挙への出馬撤回の記者会見を行いました。決断の背景には、市政運営を今日まで支持して下さった方々への深い感謝の想いがあります。

現在は回復し、元気になりました。任期満了となる8月27日まで、健康に気をつけながら施策を進めます。

最後に、物価高騰対策として

の本市の事業を紹介します。本年度当初予算に計上した「かつうらデカ盛り応援券事業」は、市民1人1万円の応援券支給、「水道料金軽減支援事業」は、各家庭の水道基本料金の支援、そのほか、「学校給食費補助事業」、「省エネ家電購入支援事業」、「障害福祉・介護サービス事業所支援事業」を実施してまいります。

民間企業の動きとしては、元行川アイランド跡地活用や、海の環境づくりへの参入など、大きな流れがありますので、この流れを止めず加速できると協力してまいります。

新しい仲間によろしく

勝浦小学校・上野小学校で 統合式典

うらかな陽気が続き、桜前線が例年よりも足早に通り過ぎていった今年の春。

3月に閉校した豊浜小学校・総野小学校と統合された勝浦小学校、同じく、興津小学校と統合された上野小学校——両校で4月9日、入学式に先駆けて統合式典が催されました。

その中で照川市長が登壇し、統合を宣言。これをもって「新しい勝浦市立勝浦小学校」と「新しい勝浦市立上野小学校」が誕生しました。

——翌日、閉校した三校の誰もいなくなった校庭では、これまで風雨を耐え忍んだ桜が、かつての在校生らの「新たなスタート」を見届けたことに安心したのか、その役目を終えたかのように花を散らしていました——



統合宣言をする照川市長（勝浦小学校）



新入生・在校生らが見守る中行われた統合式典（上野小学校）

閉校した3校 誰もいなくなった校庭で——

“その日までは——” 風雨に耐えた桜 花散らす



旧興津小学校



旧総野小学校



旧豊浜小学校

悲惨な事故ゼロへ——命守るための取り組み続く

春は多くの人が新たなスタートを切る季節。
華やかなイメージの春ですが、一方で、入学、就職、転勤・転居などで生活環境が大きく変わることに伴い、交通事故の危険性が高まる季節でもあることが知られています。

登下校や習い事で行動範囲が一気に広がる小学1年生や、免許を取り立てて通勤通学に車やバイクを使い始める人などが、お互いに不慣れな道路で交錯する事が、その大きな要因と考えられています。

そんな中、全国で実施された「春の全国交通安全運動」（4月6日～15日）に合わせ、各所で関係団体が「悲惨な死亡事故ゼロ」を合言葉に、交通安全の啓発活動に取り組みました。

初日の4月6日には、勝浦警察署が主催する出動式が催され、署員をはじめ、各交通団体や市町の職員が集結。白バイを先頭にパトロールに出動していきましました。

4月21日には、勝浦中学校で勝浦警察署地域交通課と勝浦交通安全協会による「交通安全教室」が実施されるなど、成長するにつれ、行動範囲の広がる子どもたちの安全を守るための取り組みが続けられています。



交通安全教室（勝浦中学校）



勝浦警察署【管轄：勝浦市・大多喜町】主催の出動式（大多喜町の商業施設にて）

言の葉に詠んで

市短歌会

首相の言うジャパンイズバックほどの時へ
徴兵制のある時代へか

大槻晏子

青空にバルーンあがるふさの子の

元気な発表思ひ出永久とわに

藤江あけみ

限りある資源を無駄にする戦いくさ

巨大な黒煙そらに消えゆく

遠藤久子

わが町は無人駅なりホーム脇に

黄水仙のみ賑やかに咲く

岩崎千恵

手折り来し藪椿つばきの小枝ひと夜経て

一輪挿しに真赤に咲けり

黒沼令子

校庭にカラフルバルーンありがとうの

声を一緒に持ちて上がれり

渡辺洋子

取り寄せし干し芋のふた開け見れば

薄き茶色に白き粉のふく

小沢きみ枝

桜花はな咲けば亡夫百歳の誕生日

今朝の献茶はただほろ苦く

海老根しげ

短歌（一般）

登り来よ寄り行ききたれとひとりごち

通りをながむ草を引きつつ

梅園妙子

いつも通りつばめがやつて来て蝶々が舞い

春欄慢の桜や菜の花

田仲久子

尾羽振りてセキレイ庭を走りゆく

フブク桜の花ビラの中

小林秀子

ピバルデイの「春」の曲春風かぜにのせて

踊ったら別の私になれそうな

刈込勝子

うす墨の眠たげな雲染めあげる

光の粒が朝を置きゆく

伊達ひろみ

手術終え帰りし庭のあちこちに

アスパラさや豆食べ頃となり

太田幸子

農道の十字路しづかに風渡り

うどん屋ののぼりゆれる昼時

落のとう

市俳句会

春寒や仁王の胸の煤け色

酒井良司

電車待つ朝のホームに初音かな

関野汀華

猫柳父の遺せし鮎の竿

田邊観潮

俳句（一般）

散る桜官軍塚を仰ぎては

江澤茂子

「国宝」のスクリーンに見る藤の花

岡村朋子

夕日差す山裾に浮く薄桜

野上草風

陽春や切るにてこずる足の爪

江澤光恵

言ひ足りぬ思ひかさねて春灯し

仲谷敏夫

ひじき煮を食して昭和母の味

渡辺喜美子

アスパラが小筆のごとく青々と

藤枝悦子



※お願い 誤植を避けるため、投稿に際しては、「楷書」でお願いします。6月12日号は5月20日までに投稿をお願いします。

市民のうごき〔3月末現在〕

()内は前月比

■人口	14,666人	(36減)
○男	7,335人	(8減)
○女	7,331人	(28減)
転入	142人	
転出	135人	
出生	2人	
死亡	41人	
職権消除	0人	
国外移住	6人	
その他	2人	(増)
■7,944世帯	(35増)	

消防署の出勤〔3月〕

勝浦消防署 ☎80-0134

()内は消防団の出勤

■火災	1件	(1)
■救急	102件	

交通事故件数〔3月〕

勝浦警察署 ☎73-0110

交通事故	57件
○人身事故…	2件
死者数	0人
傷者数	2人
○物損事故…	55件

ごみ処理状況〔2月〕()内は前年同月比

■当月分処理量	133.175t	(74.35%減)
当年度累計	4,825.563t	
(内訳) ○可燃ごみ	0t	(-)
○資源ごみ	133.175t	(3.81%減)
※定期修繕工事により焼却停止中		

刑法犯認知件数

千葉県警察のホームページで公表しています。二次元コードよりご確認ください。



Küste de シネマ Vol.87

てっぺんの向こうにあなたがいる NEW

映画 本編130分 日本語字幕あり 吉永小百合・最新作が早くもキュステに登場!

◆2026年5月20日(水)
①10:00~ ②13:00~ ③15:50~

(料金) 全席自由 *2歳以下ひざ上鑑賞無料

◆一般……………1,100円

◆シニア(60歳以上)……1,000円

◆高校生以下(3歳以上)… 800円

チケット:当日販売のみ(9:00~)

*各回、上映の20~30分前に開場予定

(主催) 京成ローザ®

(共催) 勝浦市芸術文化交流センター-Küste



かんだはくざん
神田伯山 独演会

◆2026年6月14日(日)
開演14:00/開場13:30

(料金) 全席指定 3,500円

*未就学児入場不可

チケット販売:
キュステ窓口・電話/チケットベイ

*窓口購入、チケットベイ
では座席選択ができます。

*電話予約購入では当館で
座席を指定させていただきます。



(主催) 勝浦市芸術文化交流センター-Küste



チケット
残席わずか!!
ご購入はお早め!!

世代を超えて
絶大な人気を誇る講談師、
六代目・神田伯山が
キュステの舞台上にやってくる!

いなぎ じゅんいち
稲垣 潤一 アコースティック・コンサート2026
in勝浦

◆2026年6月20日(土)
開演15:00/開場14:30

(料金) 全席指定 7,000円

*未就学児入場不可

チケット販売: キュステ窓口または電話
各種プレイガイド

[プレイガイド] ローソンチケット(Lコード:75803)
イープラス

*窓口購入では座席選択ができます。

*電話予約購入、プレイガイド購入では座席選択
はできません。

(主催) 勝浦市芸術文化交流センター-Küste

(企画制作) オー・エンタープライズ/オフィス・ダック

(協力) トップシーン



チケット
絶賛販売中!

色褪せない美声を
珠玉のバラードを
奏でる

手風琴コンサート

今年もあの「手風琴」が
キュステのステージに!!

◆2026年7月12日(日)
開演14:00/開場13:30

(料金) 全席指定

チケット販売: キュステ窓口/電話

一般前売……2,500円

一般当日……3,000円

高校生以下…1,000円(前売/当日共通)

*窓口購入では座席選択ができます。

*電話予約購入では座席選択はできません。

(主催) 勝浦市芸術文化交流センター-Küste

(後援) 勝浦市音楽協会

(協力) 勝浦アンサンブル同好会



チケット
絶賛販売中!

キュステのホールをお得な料金で使える3日間!

Küste ホール開放Day 2026年上半期

◆2026年5月 1日(金) 祝了 / 24日(日) / 25日(月) <全3日程>

◆ご利用時間枠(1枠:1時間50分) *ご利用は1組につき1日あたり1枠まで

① 9:00~10:50 ② 11:00~12:50 ③ 13:00~14:50

④ 15:00~16:50 ⑤ 17:00~18:50

*準備・片付け時間を含む

(料金) 市内在住・在学・在勤の方… 3,000円

*税込み 上記以外の方…………… 5,000円

ご予約受付中!

お申込みはキュステ窓口・お電話まで

▶先着順受付となります。

▶枠に空きがある場合に限り、当日受付も行います。



グランドピアノ
カラオケ
ホール用プロジェクター
無料貸出!

(主催) 勝浦市芸術文化交流センター-Küste

かつうら音楽フェスタ 2026

◆2026年5月31日(日)

開演時間 | 第1部 10:00~
(予定) | 第2部 13:15~

入場無料・全席自由

*整理券等の配布はありません。

合唱・独唱・ピアノ連弾・沖縄三線・和太鼓
など、総勢20組以上が出演!!

市内外で活動する、バラエティー豊かな音楽団体が
キュステのステージに集結する音楽の祭典。
ジャンルや場所を超え、さあ 音楽でつながろう!



キッチンカーや
フードショップ、
超市なども
出店予定!!

(主催) 勝浦市音楽協会 **(共催)** 勝浦市教育委員会

※掲載しているイベント内容は変更になる場合がございます。

皆さんの暮らしを応援!



かつうら デカ盛り 応援券

お届けします!

1人当たり

10,000円

《500円券×20枚》



大型店・一般店共通券 (10枚)



一般店専用券 (10枚)

令和8年4月1日において、勝浦市に住民基本台帳の登録がある方にお届けします!

【使える店舗】 勝浦市商工会から配架されるチラシまたは市ホームページ (5月下旬以降) から確認してください。

【有効期限】 令和8年6月15日 (月) から8月31日 (月) まで
※期限を過ぎると「無効」となりますのでご注意ください。

【その他】 ■応援券は再発行できませんので紛失に注意してください。
■応援券は「簡易書留」または「ゆうパック」で世帯ごとに順次郵送されます。
■4月1日以降、発送までの準備期間に死亡、転出された方は対象外です。
■条件を満たし、6月17日を過ぎても応援券が届かない場合は、お問い合わせください。

問合せ 観光商工課 商工係 ☎73-6687

勝浦市商工会 ☎73-0199



図書館からの コレ読んで!

『えんどうまめばあさんとそらまめじいさんのいそがしい毎日』

松岡享子/原案・文, 降矢なな/文・絵
福音館書店



働き者の、えんどうまめばあさんとそらまめじいさん。二人は困ったことに、気になることがあると、今していることをほったらかして違うことを始めてしまいます。だから、あちこちと大忙しで一日が終わってしまう。そしてベッドへ入ってから本来の用事を思い出して、やっと片付けます。まめまめしく働く二人のユーモラスなお話です。



コレも読んで!

- ゆっくり学ぶ ○しごとのどうぐ
- 明日はお休み ○えりなの青い空
- ずぼらな人の時短レシピ
- のんびり気分で作りたいもの
- ものぐさガーデニングのススメ
- みんな、忙しすぎませんか?
- どうぶつびょういんおおいそがし

『広報かつうら』次号は6月12日(金)発行です。



見やすく読みまちがえにくいユニバーサルデザインフォントを採用しています。